No. 8328 Shanghai Sunday October 2 1927. THE EASTERN TIMES Published every morning: including Sundays

時報

今日本報第三張圖畫閱者注意

中華民國十六年
十月二日星期日
舊曆丁卯年九月初七日
今天三張售大洋三分
第八千三百廿八號

中華郵政特准掛號立券按照總包特別郵資寄遞之報紙

本館開設上海山東路望平街八字六號 電報掛號二五一四 電話營業部中央一一〇一 編輯部中央一二〇四

外埠寄報連郵費 ○本國及日本 全年十一元 九個月八元四角 六個月五元七角 三個月二元九角 一個月一元 ○南洋歐美各國 全年念二元 九個月十六元八角 六個月十一元四角 三個月五元八角 一個月二元（報費先惠郵票九五）

廣告刊例 特等 登於新聞欄內每天每行洋四角五分 評論前 以二行起碼每日每行一元四角 二等長行 登於要聞普通地位以三行起碼每日每行八角 三等短行 登於短篇普通地位五十字起碼每日每字一分二釐

韋爾斯的世界史綱為今世史學界中之唯一名著

漢譯世界史綱 訂正內容視原書更見精彩

（書中關於中國之部分曾經梁任公先生等加以訂正）

全書二冊…高九英寸…闊六英寸…厚三英寸

漢譯世界史綱 特價四元八角 定價八元…郵費四角…十一月底…截止特價

商務印書館出版 (H4)

炳勛國音速記學學校通告收費

本校已於（一號）在上海銀行開始收費在此期內仍可繼續報名惟須將報名費與學費一齊繳付同時填寫入學願書（貼印花四分）領取上課證至遲不得過八號

授課 原定分日夜兩班近因各機關紛來接洽遣派學員甚多因特加添一班時間第一班在**早晨**七時半至八時半專為機關公司行號辦事人員而設第二班在**下午**二時至三時專為新聞記者及**晚間**七時半至八時半專為日間職務羈絆之暇人身者而設課堂在青年會童子部四樓每日每班授課一小時學員可任擇一班於繳學費時自行指定本校為樹立模範人材起見且欲以**面授堅固函授信用**

決不延期 函授部不在此例隨時可以報名繳費面授部與函授部均於**十月十一號開始** 對於第一屆面授自當認眞教授第二屆函授擬在北京傳習 1374

上海特別市市政府農工商局布告第七號

為布告事本局依據上海特別市暫行條例第二十七條第一項農工商局管理公司商號及農工商等團體之規定特先擬具上海特別市商業註冊暫行規則呈奉市政府核准先行根據辦理在案其未經註冊之公司商號應照本暫行規則之規定呈請註冊（一）經理人（二）法定代理人（三）營業（四）未滿二十歲者各營業之各項註冊以及公司註冊中之（一）設立（二）解散（三）增加資本（四）減少資本（五）合併公司（六）或分（七）還公司債（八）清算人之選任解任變更之各項註冊均須遵照本暫行規則分別辦理已經註冊之公司商號仍須遵照本暫行規則重行註冊並將原執照繳驗發給新照徵收公費不收註冊費所有註冊公費自呈請之日起統限於七日內辦竣如有遲延情事以及註冊手續均得向本局詢問總期便利商民俾享受法律上應得之保護除呈報國民政府備案外特此布告

中華民國十六年九月　日 局長潘公展

▲附告 上海特別市公司商業註冊暫行規則每本收回紙張印刷費大洋五分 1367

明日（十月三日）星期一上午十時在總商會舉行第十四次總理紀念週希各界同志踴躍參加特此通告 中央宣傳部駐滬辦事處啟

王孝賚啟事

孝賚奉國民政府財政部委任全國捲菸統稅總局局長兼江蘇捲菸統稅局局長茲訂於十月二日（星期日）上午十時在法租界霞飛路呂班路口一百四十八至三百五十號本局舉行宣誓就職典禮除分別具柬恭請各界惠臨指教外特此登報奉告諸希鑒諒未週 王孝賚謹啟 1360

中孚銀行發給股息廣告

本行十六年份上期決算業經辦竣應仍照向例擇於**十月一日**（即陰曆八月初六日）起為本行發給上期股息之期屆時即祈**貴股東**就臨所在地點**本各分行**憑摺支取為荷

上海電車公司公共租界發息通告

本公司為發給西曆一千九百廿七年第一期股息事○計每股發息四兩須除所得稅每鎊□凡持有本公司不記名股單之各股戶請至匯豐銀行交出第五十四段息單並向該銀行索取聲明書一紙填寫明白於西曆一千九百廿七年十月一日起由該銀行交發惟息單須交銀行兩日後驗明無訛方可照付其合鎊市價須按息單送交銀行日之買價核算此佈 書記員薛德奉命啟 1324

引翔鄉今日賽馬

陽歷十月二日即夏歷九月初七日星期日本會在引翔鄉賽馬場舉行第二十八期賽馬下午一時起賽共賽十次場內備有西餐茶點 特此公告 **上海中國賽馬會謹啟**

大英駐滬防護軍佈告

照得本國軍隊在滬所築之木料營房現擬出售如有願意投標者請將詳細地址投寄本軍司令部（江西路二十五號Palace Hotel Annexe六十四號房間）候本軍決定出售時當將投標人於詳情單按照所開地址寄閱 1383

改玉壺畫紅樓夢木刻初印精本

此冊去年印成今始出版定價二元四角 有正書局

國內記載

◉奉張要求晉方放還于珍
于珍率兵至大同被捕
奉方對晉提出五條件

◎柴溝堡奉晉兩軍衝突之直接原因、現已判明、一因于珍等乘京綏火車前往該方面檢閱豐鎮以西之奉軍、當該火車經過大同之際、為晉軍所捕、一因湯玉麟以下之騎兵部隊襲擊晉省而被擊退、因此為兩軍間之誤會、遂至雙方皆拆毀鐵路而開戰端、（北京三十日東方電）

◎奉天方面以此時表面與閻錫山為敵、徒驅閻接近馮玉祥、自大局觀之、於奉方實大不利、故以張學良之名、對閻提出五條、（一）即時釋放武裝解除之奉軍、（二）即時釋放奉天第十軍軍長于珍、（三）恢復鐵路破壞處所、（四）速將晉軍撤退原地、（五）暫時監禁山西代表、俟于珍及奉軍全部歸還、始行釋放、此五條為最後之妥協條件、閻答謂兩軍之衝突、係起於奉晉之誤解、余實毫無所知、奉方要求、予決全部容納云、（北京三十日電通電）

◎張作霖托晉代表尹扶一詰問閻錫山之眞意、閻氏答覆謂此次之事、完全因誤會而起、張作霖向閻氏再發最後之通電、促閻氏反省、並謂若僅由於誤會、則請釋放在大同被扣留之于珍等、將晉軍所毀鐵路速行修理、恢復原狀、停止晉軍在綏遠邊界之軍事行動、表示誠意、不然即認晉軍有意向奉軍挑戰、且要求將右列各節、立即實行、（東方社一日上海消息）

◎奉當局電閻請予解釋、閻覆電稱、此為地方上之誤會、已命綏遠當局調解之、奉方昨又去電要求釋放于珍、停止軍事行動、修理商震拆斷之路軌、此電閻尚未答覆、閻氏是否抱和平之誠意、將於其覆電驗之、數方面意見、閻已決計與馮抗奉、亦有謂奉方領袖已決計攻馮、不再遷延、故現以壓力施諸晉省東北兩面邊界、俾攻馮之際、不致為晉擾其交通路綫、（北京一日路透電）

◎張作霖回想閻錫山近年來之態度、以為猶有和解希望、現正促閻氏之反省、和解之空氣頗濃厚、

◎赴日觀操專使、因于珍在晉被扣、有改派楊毓珣說、（北京一日下午四時電）

晉軍向察哈爾增兵

◎晉軍現陸續在察哈爾邊境增兵、奉軍方面於二十八日更運送砲兵一團、大砲六尊、及其他迫擊砲等前往、前線兩軍戰機已成熟、勢甚切迫、察哈爾已於二十九日布戒嚴令、（北京一日東方電）

◎張垣歸客談、在柴溝堡與奉軍衝突者、係國民軍舊部現改稱晉軍別動隊、截至昨晨止、兩軍均嚴陣以待、尚未有大部隊之接觸、（北京一日下午四時電）

◎熱河奉軍亦準備動員、（北京一日下午四時電）

滹沱河南北岸扣船

◎滹沱河南北岸兩軍、均扣渡船、暫行退至井陘、（北京一日下午四時電）

◎因戰略上關係、獲鹿之晉軍徐永昌之第三軍司令部、於二十九日移至石家莊、其所屬部隊約二師團、現已陸續開到滹沱河南岸、奉軍第七軍所屬之二師、現集中正定、以備萬一、（北京三十日東方電）

◎奉張作霖電召入京之第十七軍長榮臻、今晚忽忽赴正定、晉軍徐永昌部之移動、石家莊方面之形勢、頓呈緊張、因此之故、聞張學良亦將於一兩日間赴保定、（北京三十日東方電）

◎京漢形勢轉緊、但車仍開正定、（北京一日國聞社電）

奉方會議形勢緊急

◎張作霖昨晚在大元帥府召應召來京之張學良・張作相・于國翰等奉軍幹部、開軍事會議、已將京漢鐵路方面之奉軍迅速運往宣化張家口方面增援、一面加嚴北京之警備、形勢非常吃緊、（北京三十日東方電）

◎奉方幹部最後議決、如和平決無望、即取軍事行動、已令京綏京漢各路軍隊準備動員、並令鄒作華炮兵旅增援京綏路、（北京一日下午四時電）

◎韓麟春（一日）晚、離奉來京、（北京一日國聞社電）

◎張作相定明後日赴保定、佈置軍事、張學良俟韓麟春到京後、即赴京漢線、（北京一日下午十時電）

◎奉張急電召張宗昌入京、商議軍事、聞張已復電日內或可抽暇來京、（北京一日下午十時電）

◎京綏副局長易柳昌平、已接任、（北京一日國聞社電）

◉國府各部長就職情形
財部發表重要職員

◎國府財政部長孫科、外交部長伍朝樞、交通部長王伯羣、司法部長王寵惠、大學院長蔡元培、東（一日）日宣誓就職、譚延闓授印、中央黨部代表李烈鈞訓詞、略謂一致為黨努力、排除為世界障礙之帝國主義、為國家障礙之地盤主義、以治心為本、治國為末、國府代表譚延闓訓詞、要團結精神、佐黨國早日統一、主義早日實行、孫科答詞、矢與同志共奮責任、祛除官僚惡習、造成統一政府、完成革命使命、（南京一日下午四時電）

◎財長孫科發表陳劍如為秘書長、傅秉常長關稅、沈卓吾長印花、吳尚鷹長烟酒、中央銀行行長王徵、副行長黎照寰、（南京一日國聞社電）

◎孫科委沈卓吾為財部秘書長、（按與前電不符）（南京一日國聞社電）

◎張壽鏞辭財次、孫科挽留、（南京一日國聞社電）

◎財政監理委員會、定冬（二日）開第一次會議、（南京一日國聞社電）

◉中央黨部消息

◎中央黨部組織部推謝持、青年部推傅汝霖為主任、派曹蔭甫等七人為改組蘇省黨部委員、（南京一日國聞社電）

◉要人行蹤

◎鈕永建鄒魯昨夜赴滬、（南京一日下午一時電）

◎鈕永建今晨來蘇、午後往滬、（蘇州一日下午五時電）

◎程潛今午由滬到甯、（南京一日下午一時電）

◎獨立第一師長熊式輝、昨晚赴滬、（無錫一日下午一時電）

◎柏文蔚定今晚返甯、（南京一日下午一時電）

◉第八路總指揮部成立
張發奎任軍事廳長 朱暉日就公安局長 徐景唐決赴日觀操 政治分會照常辦公

◎第八路總指揮部、東（一日）日通告成立、其編制與總司令部同、（香港一日下午八時電）

◎鄧彥華任第八路總指揮部副官長、公安局職、由朱暉日接充、朱定東（一日）日接事、（香港一日下午八時電）

◎省政府批准徐景唐赴日觀操、並函駐粵日官磯谷廉介查照、（香港一日下午八時電）

◎陷（三十）日徐景唐宴旋粵將士、（香港一日下午八時電）

◎張發奎已就軍事廳長職、第十二師長朱暉日已就公安局長職、（香港一日東方電）

◎軍事廳擬定解決農民團糾紛辦法、呈省政府核行、（香港一日下午八時電）

◎廣州政治分會仍照常辦公、（香港一日下午八時電）

◎范石生艷（二十九）日晨赴韶、轉赴坪石剿匪、（香港一日下午八時電）

◎婦女聯合會請建秋瑾紀念碑、（香港一日下午八時電）

◉粵艦退出汕頭

◎本埠某方面接一日發汕頭來電云、昨日午後八時姚雨平派陸兵一部上岸、海陸互相呼應、開始小戰鬥、旋遭賀葉兩軍之反攻、乃於本日黎明收回陸兵、率軍艦運送船全部出口、兩軍死傷不多、又接得報告謂在揭陽方面之戰鬥、共產軍似捷、惟三河壩方面之狀況不明、（東方社一日上海消息）

◎今日此間接無線電稱、共產黨之兵二百名、於九月三十日調至汕頭、各縣戰事、未有消息、惟聞賀龍所統之共產軍已乘潮州府、日內自將退出汕頭、粵艦軍日內可抵汕頭、該埠日下安靜如常、（香港一日路透電）

◎二十九日汕頭消息、地方已較安靜、惟大局仍甚混沌、現悉該埠仍在共產軍之手、粵砲船一艘已駛離、（香港一日路透電）

◉褚玉璞赴海州

◎褚玉璞昨（三十）晨專車赴海州視察、直隸湖北兩鐵甲車均東開、（徐州一日上午二時電）

◎張宗昌派李藻麟暨（二十九）日來徐、調褚玉璞商軍務、（徐州一日下午二時電）

◎徐源泉昨（三十）午赴符離集勘防、當晚即返、（徐州一日上午二時電）

◎昨（三十）日晨唐在禮·李玉麟·李俊由京來濟、（濟南三十日下午十二時電）

◎張宗昌邀第十三軍上中級軍官來濟會議、（濟南三十日下午十二時電）

◎孫軍餉總辦程登科、今（三十）日由濟返徐、（濟南三十日下午十二時電）

◎張宗昌今（三十）午在航空訓練處親乘飛機、演機關槍射擊、（濟南三十日下午十一時電）

◎吳佩孚代表孫武許震、定東（一日）轉青返川、（濟南三十日國聞社電）

◉程潛部將入浙

◎本埠某方面接三十日杭州來電云、已抵皖省廣德之程潛軍之一部、今明日將入浙江長興、張貞之第四師、已抵嚴州、（東方社一日上海消息）

◉閩省政聞與黨務

◎何應欽來電、撤銷閩北綏靖委員、（福州一日下午一時電）

◎殷汝驪今日（一日）就鹽運使職、（福州一日下午一時電）

◎各級黨部議決彈劾省指導員及選各級黨部全權代表團、（廈門一日下午八時電）

◎市黨部函通俗教育社、召集各團體舉行拒毒週、因戒嚴關係、範圍縮小、（廈門一日下午八時電）

◉武漢金融

◎中行對商會主三行共籌現一千二百萬元、以鈔五元兌現一元之議、聞已完全贊同、只候現洋籌齊、經過法定程序、即示期盡量兌換、並傳庫券決提出完全收回、武漢市面、已漸呈生氣、（漢口二十六日國聞社電）

◉俄蒙訂立航行條約

◎駐俄代表鄭延禧報告外交部、莫斯科政府已與外蒙古政府訂立關於俄國船隻航行蒙古河流之條約、（北京一日東方電）

◉查禁前清檔案出洋

◎內部聞某遺老售出前清檔案、特令直當局禁止出口、（參看昨日本報紀載）（北京一日下午十時電）

◉北京彙聞

◎當局又將發行新庫券百萬元、以關鹽餘為担保、（北京一日下午九時電）

◎東（一日）日閣議、㈠聘沈瑞麟·鮑貴卿·張學良·江庸等十二人、為管理故宮委員、㈡東方文化委員鄧萃英、離京已久、改派楊策、㈢官辦鐵路所用鹽斤、一律免稅、（北京一日下午八時電）

◎警廳以此次逮捕學生案、發源於傳單、昨特訓令各區、取締濫貼廣告及散放傳單、（北京一日下午四時電）

◎北京官督商辦之禁烟局總辦、內定錢澄、（北京一日下午六時電）

◎今晨四時、奉張祭關岳、（北京一日下午九時電）

◉湖報主筆被刺斃命

◎湖報主筆吳非非、夜半自館歸家、經浮星橋、被刺斃命、兇手逃逸、（湖州一日下午四時電）

◉張漢舉出殯

◎張漢舉今晨出殯、馮耿光親自執紼、梅蘭芳派代表送葬、（北京一日下午九時電）

◉北京公債續跌

◎今（一日）日公債市、前場九六開盤一四五、收盤一四七二五、後場九六開盤一四七、收盤一五一、成交一百五十餘萬元、七長四六一、（北京一日下午七時電）

雲霧漸開之梅李案

（晉松）

調查突起之非常事件、欲以匆匆中求其眞・求其詳・又求其速、犇每不能全圓、此為訪者共感之困難、至如此次馮耿光宅之梅李一案、更益以事中之有意文飾、官廳之多所忌諱、更是平空添出無限障礙、此案初起、時則深夜、全城皆在夢中沉酣之際、事則兇險、地則危疑、故即最能作外勤之活躍且十分負責之精者、亦只能於事定之後、第二日中、求其眞象、其時之徑路、不外乎㈠事主、㈡官廳、此二方面皆身親目擊、利害切身、自必可靠、然所宣布、皆各有其主觀上之斷章取義、遂致矛盾不一、曖昧難明、各報披揭之後、當時社會觀衆、卽衆口一辭發生多種疑問、㈠李某何以一人單身獨影夜闖多人宴會之地、且磋商交涉至數小時之久、㈡係生人、有何遣派代表往返談判添錢議價之必要、（當時尚未有因暴形迹、而只由五元增至三十元・而五十元・而二百元、如有所挾而誅求無厭者、）㈢某與李某、何必深夜之間、與此來歷不明之人、冒險同事偕之出行、㈣李將張某擊斃、其開槍之時機、與軍警孰為前後、以此種種疑竇、乃發生式式不同之傳說、如此案非綁票案、乃醋海之波瀾、李某實姓盧、為黎明中學學生、（但一說為朝陽大學之學生）戀愛女伶孟小冬有年、錢財用盡、（盧本闊少）與梅黨之一部分之某某・皆向為捧孟之同志、後馮某與孟小冬關日深、並卒張以孟嫁梅為第二妾、（梅先有一妾、亦坤伶、名福芝芳、）因礙於盧、僅能晤渡、不便明娶、（在盧之間、乃漸被隔離、但時時以金錢點綴、冀其由緩和而放讓、以是盧氏輒向梅宅作長揖之客、往次平均總有三五十元點綴、此時已近兩年、其所以激成最後之五分鐘者、約有數端、㈠最初（時在十春）在馮宅客禮相待、後則僅為門房中之受優待者、至今夏間、則僅能在大門上立候矣、㈡最初鄭項多至數百元、每次必另假一種措詞、（如旅費學費之類、第一次曾給三百元）、日後要索之次數加多、而郵與之數目則日少、而數十元、而十數元、（此次出事之夜、初給五元、乃級數中之最少、）亦激發之一因也、㈢盧既積忿待發、而更好鄰闖莫知底細之張某、（張某之交際闊人最多、其交際之方法、無非花提調戲提調及姨太爺戲子之居間人、昆夕張本在自宅宴請伶界、因次日即財長閻廷瑞之老太太壽、張以包請名角減收戲價自任、恰值是夕梅在馮宅宴會、張為此趕往、又正值梅遇此事、遂出身代了、當為見好之地、即為明日約請唱戲事、此等開出頭之事、在張乃慣為之）忽然出頭願為了事、且以偵探盧某之行迹自任、可謂十分齊力氣、馮梅等均卻又不便將隱情明言、然當時梅確有請二爺不必多管之請、而張不悟、（張在濟南管理一年之久、若一向在京、或不至如是之夢夢）盧某既恨梅之薄情、又忿張之橫生作梗、而張又欲找其巢穴、尋根究底、將其所云組母有典之一段假言、要使當場出彩、（其當梅馮等皆明白）逼得盧某無處轉身、且大有最後結束之勢、以是而五萬元之票價、兩條命之犧牲、皆由此而暴發、此乃比較可信之原因、至於細情、則官廳方面尚不宣布、事出之次日、京中報紙所載、皆馮宅當宅所送之稿及官樣文章也、

事後梅氏宅中、馮耿光曾親弔一次、梅則僅派代表姚玉芙代祭一次、至常駐照料之馮梅特派員者如山氏、亦只到過三次、馮梅口中有一切身後由彼料理之言、而未言確數、在一般揣測者之意、以為張氏既替梅一死、無論如何、被綁已措之二萬元、總可全數移贈、豈知馮處只提出五分之一（四千）、此四千中日有犒賞軍警二千元、張宅則止有棺費一千元而已、張之身後虧空、確不在四萬以下、（因其平日闊人交際、專賴借貸賒欠、以資排場）、當其死後、其友人有謂這一來倒也值得、適當屍身洗縫之際、後有戲言張三是「死後洗澡」者、而豈料其後大失所望、張五（張三之弟名翼）日不願開收條、大言梅若如此吝客不情、非與他決裂不可、經齊某林某等婉勸、允向梅馮兩人分納出多金、始行收下、而棺價實只千元、棚價亦無四百之巨、其中辦事人尚有藉死者之開銷、了自身之債務者、故又有謂不是死後洗澡、乃屍上剝皮云、又某次長某名士勸馮只當兩萬元被匪綁去、看開一點、全數送給張家、就是了、而馮則云當時之兩萬元中、實因一時湊措不及、臨時向冥紙舖賠取多數之鄭都銀行紙幣、在內充數、（京中冥器舖仿紙鈔劃成、花紋紙張均肖眞作冥鏹用者）、故實際只有數十元、則更滑稽而又滑稽也已、

◉十載重洋回想記

（葉□寄自□島之□京丸）

予坐擁百城、無有遠行、整理行裝、驟感絕大之痛苦、丁卯之九月、乃將有遠行、臨發之一星期、夜夜未闔眼者凡兩次、及登舟北去、又將所攜上海報上、精神復加、振衣而起、頓覺我長途旅行之新舊兩伴侶、

我之新伴侶、乃上海福州路望平街口時報館之近鄰、其名曰紫菜蔔、餘姚高塘良君設廠選製、冠以「唯一」之美名、由福州路某番菜館間號某西藥肆代售、每罐取值不及半元、而容中細加咀嚼、一罐可供數日之久、其物微鹹、便於下飯、尤便鎮壓暈浪者嘔吐之患、較彼罐頭菓之味、鮮美萬倍、以為遠渡重洋者所當必備、且今世界各國、生活艱難、游遍五洲、已無甚低廉之食品、日本之醃漬大根（又名澤醃 TaKuan醃蘿蔔也）、德國之香腸 die Wurst、雖不尚廉、仍不能如乾菜蔔之耐咀嚼而便攜取、吾人得天獨厚、而所處境地、已等於馬懸崖、固當急起猛醒、執而乘一心之精神、共保此可愛之中國也、

我之舊伴侶、與法國第一美婦人之雅號相同、惟彼名茶花Camelia 而此為茶葉Thea、此叢名動寰球之「華茶」也、旅居國外之華人、口福非淺、難言之苦、往往出人意表、有時身居高大瑋麗之第一流大旅館、欲求一盃適口之香茗、難若登天、若稍從撙節、往往可因飲茶之一小問題、引起意外之痛苦、予在紐約時、每因天氣過熱、半日之中、進餐館飲咖啡十四五次、及抵巴黎、住「宿膳合理」之旅館、飲食俱受限制、食則尚可引伍博士減餐長生之說以自解、惟有飲之一事、每日必須因添取熱茶而坐耗多金、計每人每壺之價、約合華幣大洋七角、而所飲者、尚係不堪入口之劣等茶末、巴黎小規模大旅館盤剝之苛、至今思之、猶有餘痛、此外歐洲諸邦、重關厲斂、嚴各行其自私自利之封鎖政策、其正之華茶、因無中國商人、能鬥于重洋之外、其銷路竟一落萬丈、在彼不聚華人之歐洲數十國、與夫中南美偏遠之國、歐戰以還、華茶久絕蹤跡、起而代之者、錫蘭等處之外國茶也、售茶之商店主人、明知華茶之美、苦于無從採求之、高揭朱漆金字之中國對聯為牌招、排列黑漆金花之小抽斗如中國藥肆、求華茶而不得、逢中國人見顧、爾慨然有今昔之感、「忽聞海上有仙山、山在虛無縹緲間」、此等苦情、直如長恨歌中唐明皇之追念楊妃、實非異事、

同時慣營茶業之大公司、在一方面、雖井力以各地之外國茶販倒華茶、而又一方仍利用「華茶」之名、迎合各國顧主心理、五彩斑斕之洋鐵茶匣、花樣新異、可合經年累月而層出不窮、遇有出售茶葉之大小商店、隨時寄贈引人入勝之紙質牌招、分置光亮明淨之飾窗Show window 內、（參看附圖）、誘引嗜茶者求口福而不得、大可同飽眼福、古人「望梅止渴」之言、至是不啻屢念及之矣、

「飲啄信皆前定事、幾生修到住中華」、何知海外多遺恨、夜榻彌留喚茶」、此紅葉山人感於茂漪女士病逝華洲彌留索茶不得之慘狀而作也、今日書里歸魂、曇華丹夷、安得以萬國茶葉「Thea」之花、擁立墓門、以補長逝者無窮之憾、更有進者、西方文明國之一歌一劇、莫不與其國運民命有關、英國之閱陳 Washau 歐洲大陸之名勝劇、其民隆薄以居、特演為生、故在滿荃葡萄之輪環舞、他如法德瑞士諸邦、莫不與「葡萄」「旨酒」為緣、是以近年流行之「葡萄仙子」一戲、用諸歐洲、更形滿富、若我中華、茶居商業大宗、茶葉業之豐富盛況、頗有關於國計民命、愛國者於此、似宜創行「採茶舞」與「中國茶花 Chinese Thee-Flower 」「採茶娘」新戲、以代「葡萄仙子」、我知東方之璧克馥「The Oriental Pickford」（黎明暉女士）與其倡人錦暉先生、一念及於國運民命、必能趕編此項提倡茶業之新歌新劇、以為留芳千古計也、我嘗讀蘇氏曼殊之「文學因緣」、見有華英兩種文字對譯之「采茶歌」、頗怪中國業茶之鉅商、不知採用之入英文廣告、繼遊北美洲之巴拿馬博覽會、與西歐洲之里昂Lyon 貨樣會賽、薄閱中國出品之茶葉廣告、陋劣乾枯、遠不能與曼殊大師譯作之可琅琅而誦、念嘆中國鉅商之忽視世界商戰、且今世界各國、凡具千百年以上古文明之歷史者、莫不自有鄉居之古式服裝、表現其固有之特性、美術家作廣告畫、即以此等古裝畫為藍本、中國田野間布衣粗服、自具一種天然美感、至若村女採茶之景、尤為邊還傾動一方之美婦人圖、使著鄉居古服、飾為採茶之女、較善於攝影者留映精圖、然後更乘中國南方茶花盛開之日、得善畫者彩筆精描、付諸北京琉璃廠南紙店、刻為成套之木版、以炫異於全世界、如是則我中國不可涵揆之大商業、豈可以隨雅人韻事並傳誠勝一與兩得之者計也、（按茶葉花色白、其所謂茶、西名Thea、與山茶花色紅、其所謂茶、西名Camelia 二物截然不同、予嘗以茶葉之花、叩諸中國畫家、大抵茫然不能示其狀、而彼英文義文諸書之論及茶業者、反有極端斷之茶花圖、人盡知之而我不知、詎非絕大之遺憾乎、）

◉國府特委會議決要案

▲簡任財次發行庫券

▲浙省政府黨部改組

國聞通信社云、國民政府於三十日上午九時舉行第五次常務會議、出席委員蔡元培・伍朝樞・何應欽・李宗仁・張繼・鄒魯・孫科・譚延闓・程潛等二十二人、公推譚延闓主席、其議決案件如下、㈠改組財政部、修訂組織法、改總務廳為秘書處、財政次長錢永銘准予辭職、另簡任張壽鏞鄭洪年為財次、㈡改組浙江省政府、議決任何應欽為省政務委員主席、朱家驊兼民政廳長、（朱未到任前、由陳屺懷暫行代理、）蔣伯誠軍事廳長、陳其采財政廳長、程振鈞建設廳長、不設廳者蔡元培・蔣夢麟・陳屺懷・阮荀伯・馬寅初、又訊、特別委員會於前日開第三次會議時、其議決之要案尚有二、㈠任張鄭二氏為財政次長、中央財政問題、因孫部長在滬、已與各方接洽具有端倪、決定發行國庫券兩千四百萬元、以二五附加稅作抵、㈡改組浙江省黨部、議決派何應欽・蔡元培・蔣夢麟・蔣伯誠・□定一五人為中央特派員、負責指導、並委王納言・孔育雄・劉冠世・蔣劍農・干超凡・沈卿裔・周欣為・蘭□新・姜詔謨等九人為浙省黨務執行委員會委員、各部長由各員互推後呈報備案云、

◉無錫軍訊

▲十四軍改編先成立師部

第十四軍奉令改編中央獨立第一師、師長熊式輝、於前晚赴甯、向軍委會請示、定今日（一日）返錫就職、茲以籌備不及、故改將師部先行成立、俟將改編手續辦理完竣、再行定期宣誓就職、十四軍司令部、則於昨日（三十）實行結束、辦理交代、自十月一日起、凡各團營軍隊、均應向獨立師師部直接具領、此外如軍械處交通處及兵站支部等機關、是否改編、則須候師長就職後、再行決定云、

▲劉士毅改任江西軍職說

十四軍代理軍長兼第二師師長劉士毅、已奉軍委會令委為中央軍官學校籌備主任、茲又有改任江西省防軍總司令之議、聞將以即任編束贛備司令陳國屏（前十四軍第一師師長）部、工兵團補充團及特務營合編、人數共計有三縣之衆、經費則由江西省政府負担、惟劉氏是否赴贛尚未決定也、

▲李張所部將合併編師說

第二十一軍自奉令解散以後、僅存李明揚張中立所部一師一團、在實際上已不成軍、茲聞軍委會為節減軍費起見、將以李張兩部、合編一師、仍以李明揚充任師長之說、

▲三十一軍軍官恢復自由

三十一軍前九十三師師長蔣毅、前被繳械時、即由第九軍扣留、送往蘇州省立醫院、現居飲食、頗受優待、同時被扣之各軍官、如師部副官長歐陽烈、參謀處長錢卓倫、二七七團長與椿楨、二七八團長丁從忠、及九一師二七二團長戴得勝等、均已省釋、聞蔣師長即日亦可恢復自由云、

▲李明揚令錫辦事處移滬

前三十一軍司令部原駐本邑北門外祝氏行素別墅、自被解散後、即改設李副軍長駐錫辦公處、現以李氏久留上海、一時不能來錫、昨日本令將辦事處人員、一併遷滬、尚有特務營及二百七十九團第三營、暨通訊隊等、則暫時留錫待命云、

◉蘇民政廳主維持米禁

江蘇民政廳、以奉省政府轉奉中央政治會議函開、對於省政府公布禁運糧米出境、與財政部議及中央政治會議米麥雜糧及麵粉在國民政府管轄區域內弛禁案抵觸、令由民政廳議復、鈕永建廳長以蘇省禁運米糧出省、具有特殊情形、案關通商條約、民衆生計、未可弛禁、呈復省政府原呈如次、「呈為遵令併案議復蘇省禁運米糧出省、具有特殊情形、仰祈鑒核施行事、案奉鈞府第一五七二號訓令內開、案奉中央政治會議函開、據財政部呈稱、報載江蘇省政府公布禁運糧米出境懲罰條例、查財政部前議關後米麥雜糧、如確係運至國民政府管轄區域以內、具結保證、無濟敵情弊者、准予運口、並麵粉一項、已經中央政治會議決弛禁、今該條例與上項辦法抵觸、請准取銷、仍按中央政治會議及財政部核准辦法辦理等情到會、當經提出第一百二十二次政治會議討論、並經議決交江蘇省政務會議議復等語、除復財政部外、相應錄案並檢同財政部原呈、函請查照、並希核覆具復、等因奉此、當經提出省政府第二十六次政務會議議決、交民政廳擬議呈復、再行提會討論等語、除飭行知照外、合行抄錄原呈、令仰該廳長即便遵照議復、等因、並抄原呈一件、奉此、正核辦間、又奉第一六二二號訓令內開、案照省政府第二十七次政務會議、討論第十七項、江蘇省黨部特別委員會呈請令飭禁米穀運出洋、及屯積居奇案、當經議決交民政廳併案辦理等因、查國民中央政治會議函、以蘇省政府公布米糧出境懲罰條例、與財部議及中央議決案抵觸、令即行該廳、擬議呈復、再行提會討論在案、茲因該議決前因、合行抄錄來函、令仰該廳即便併案辦理、迅擬呈復等因、並抄粘原函一件到廳、遵查蘇省禁止私運米糧出省、歷有年所、其要點有一、查中英通商條約內、載米穀禁期之內、除漕米軍米不在禁例、應於示內聲明、並須先期照會、其數目若干、由海關逐日登記外、其餘各項米穀、一概不准轉運出口、倘於既禁之後、如准無論何項米穀裝運出口、即應視該禁業已廢弛、若欲再行禁止、則須另行出示、自示之後、以四十一日為限、方可照辦等語、蘇省既為禁米省分、即為禁米條約所束縛、倘貿然開禁、必一經濫其長之期限、方能截止、在此弛期內、如果米價高昂、又經蘇民積慣米禁開禁、恐慌另起、一有險象、欲收回前命、非四十二日後、不能施行、此應酌斷令條約關係者一、米糧一項、與民衆生計地方治安、均有密切關係、蘇省軍事甫定、黨治初基、亟應注重民食、以符民生主義、廳長莅任伊始、深恐奸商希圖漁利、或勾混私運、或屯積居奇、即經通令各屬、嚴申禁令在案、倘一旦准其出口、則稽查不易、輾轉偷運出洋、尤意中事、且他省人民之視米禁、因無習慣及條約之關係、故根本觀念不同、蘇米一經轉口、倘由別省偷運出洋、則蘇民必將大受米貴影響、甚至貧苦小民、終日勞動、所得血汗之貲、不能謀一家溫飽、若一旦挺而走險、隱憂曷極、此應特顧念蘇民生計者、又其一、綜上二端、尤以條約束縛、一經弛禁、無立時復禁之可能、即上

上下千秋

◉暗顯

雲裳投稿

天下之事有暗顯之分、而此暗顯者皆足以覘其成敗與勝負、故當其事之暗而未顯也、在智力較敏者固已預料其至於必要時、將取何種步驟、則雖由昏暗之時忽顯驚人之舉、亦深信之而不之怪、惟其智力稍鈍者、則同與之昏昏沉沉、而不知其所懷何志也、於是受其欺愚、為其朦混、及至時機已至、則前之昏昧而莫明者、至是乃大白出其非常之舉、以收非常之功、而前之為其所愚者、亦將痛悔其於昏暗之時不先為之防禦

、新從貨此[illegible]時圖之從檢、以[illegible]人民恐慌之理、奉令前因、[illegible]廣州併案議復籌[illegible]禁運出省、具有特殊情形、理合具文呈復、伏祈俯核、提交政務會議、准予照辦、禁米出省、以維民生、是否有當、伏乞指令祗遵、實爲公便、謹呈江蘇省政府、

◎廣州破獲共黨機關

先後逮捕共黨及學生多名

廣州訊、邇來一般共黨漏網分子、多有潛入內地、希圖死灰復燃、昨當局探悉有中國共產黨青年團、在市內設立擾亂機關多處、廿一日晚、由廣州警備司令部諜捕隊長何光榮、率隊馳赴一區分署段內都土[illegible]巷第五號、破獲[illegible]、[illegible]一名解[illegible]、何隊長從嚴訊鞫、供係中國共產黨青年團份子不諱、並供出其他機關多所、星夜由該隊馳赴聚賢坊十一號樓上圍捕、當堂拿獲黃某一名、供認該處爲青年團之交通機關、彼充交通主任、又供出舊倉巷五號二樓、亦係青年團機關、旋又在該處拿獲黨某等三名、又在天官里天興旅館十八號房、拿獲鄭某一名、又在雅荷塘新街八號、拿獲郭某等五名、均認係共產青年團份子、並在各該處搜獲證據多宗、及共產書籍數箱、並拿獲形跡可疑者張裕劉某二名、旋由警備司令部將雅荷塘新巷八號之共黨機關標封、二十五日廣州警備司令部諜捕隊部據探報、有反動學生多名、潛匿雅荷塘新巷及舊倉巷某號里兩處、意圖不軌、請即拿辦等語、何隊長據報、即於是晚十時許、派出隊員十餘人、會警按址拿捕、在新巷八號拿獲五名、在長[illegible]某號拿獲二名、並搜出共產黨書籍甚多、一併帶回該管區署問話、訊據一稱于建岐、國民大學學生、二十二歲、一稱何汝鏗、二十二歲、中山大學學生、一稱沈應性、二十二歲、法科大學學生、一稱張嘉蘭、二十三歲、國民大學學生、均翁源人、一稱敦致好、十八歲、東陽人、知行中學學生、一稱黨樹叢、工讀專門學生、十七歲、廣西人、一稱黨國尖、知用中學學生、十八歲、一稱黨樹棋、新亞學生、經訊[illegible]、即由諜捕隊僱一汽車押回警備司令部訊辦、

◎閩省政治狀況

省務會議迭次流會

福建省政府委員會、現已開不成會、緣委員十五人中、已就職者祇楊樹莊・方聲濤・鄭寶菁・譚曙卿・[illegible]興・殷汝驥・黃展雲・林亦民・陳培錕・黃琬・丁超五・[illegible]志韓等十二人、按會議規則、須半數以上委員出席、方能開議、半數以上、即每次須有七委員出席、顧已就職十二委員中、盧興邦返[illegible]防次、方聲濤公務赴[illegible]、[illegible]各[illegible]賀、均係一度出席省務會議而已、及楊樹莊主席赴寧、省委員只有九人、此九委員中、譚曙卿以軍[illegible]、多無暇出席、故會議席上每次只有八委員、最近林亦民又以黨務關係赴廈門、故在省人數只有七人、彼此務到尚可成會、偶或有人無暇出席、則人數不足、即致流會、本月廿四日以前、省政府委員會、已六次流會、重大事件、無所取決、廿四日會委員展期、又因事赴廈、則省政府委員人數現只有六人、開不成會矣、

省黨部主緩辦公債

至於財政者、財廳廳長陳培錕爲治標計前已提出省政府委員會、議決募三百萬辦公債爲担注、實則此項公債、雖號稱三百萬、而八五扣折、實收僅二百五十五萬元、金庫券已繳之數、又須爲之抵銷、數在五十萬元以上、所餘不過二百萬、此二百萬元中、又須劃出付息及經募[illegible]開之經費、殿後收入、亦甚有限、故就事論、財政廳之意辦此項公債殊不合算、省黨部方面、對此又表示反對、此項公債、遂有緩辦之說、省政府於通過公債條例後、即擬依照條例、組織公債基金保管委員會、致函省黨部、請其派委二人、參加保管委員會、省黨部於接到此項公函後、即經提出審查、認爲不特未便派員參加、且認爲政府以緩辦此事爲是、當經議決函復省政府查照、則陳培錕之理財方針、前途未可樂觀也、

籌備自治　辦模範村

民政廳廳長鄭寶菁、就職以後、力求自治制度之早日實現、已專任該廳第二科科長、前在山西創辦太原模範縣古唐模範村之前任太原知事歐陽英籌辦一切、並擬建築與自治事業有關係各機關長官、設立籌辦全省自治[illegible]會、[illegible]自治條例及委員會組織條例提出省政府委員會、即可通過後、即可實行、其實施自治之初步、係遠法山西、近倣江蘇、先辦模範村、於閩侯縣、以爲各縣設法之資、其已擇定籌辦模範村之地點、約略如下、㈠西門外之西湖、取其有天然之風景、便於佈置、㈡南門外之南港、該處去冬兵火之後、經蘆前省長將各處所募賑款、重新建築、村落一新、道路井然、在在足資模範、㈢馬江會岐鄉協和大學附近、㈣湯門外溫泉區、㈤蕭威路至省政府前之民樂園、此均在第一期籌備之列、至此次議案、本屬例案、省政府委員會當然通過、可無其他問題、是自治施行之期、已屬不遠、從前各級自治講習所畢業生所組設之自治協進會等因其本身之生活及畢業關係、亦紛紛向民政廳條陳意見、請求加入籌辦自治委員會、但民政廳以該會派別紛歧、恐滋糾紛、尚未容納此項請求、決定對於自治人才、須俟實施自治時方能分派工作、關於自治經費一節、亦在規劃之中、

福州警政　整頓精神

福州之警政自鄭詠發長市公安局後、有足紀述者甚多、本年春間、福州城台劫案迭見、且有綁票事件之發生、當時市公安局長謝剛放棄職守、置之不問、不逞之徒、益無忌憚、福州幾成恐怖世界、郭氏就職以後、嚴飭各署隊官佐長警探員等限期緝捕、謝任內所發生搶案、先後就獲、即南公園之綁票機關、亦經破獲、該犯林琛等八名、亦已伏法、現在警察精神、較前大有不同、而城台亦無劫案及綁票情事發生、關於長警生活一節、亦經郭局長自九月起按名增加兩元、但此不由省庫內開支、專由警察收入各項項下剔除中飽增裕稅收而來云、（九月二十六日）

◎要聞簡報

南京

◎軍事委員會定十月五日舉行第一次會議、電請各委員屆時來寧或派代表出席、◎省政府派趙錚、接收浦口商埠局事宜、◎南京市商民協會、今(三十)日在中正街安徽公學開代表大會、◎國民政府新擬定財政部組織法、不日公布、◎財政部所定繳帳條例、多有與地方行政權司法權衝突、各縣知事紛紛呈請解釋、◎上海臨時法院呈請司法廳、在中央最高級法院尚未成立以前、暫行採用兩級兩審制、已奉指令照准、

杭州

◎省政府通令各機關、定於十月九日、舉行慶祝南京新政府成立大會、假西湖公衆運動場舉行、◎戒嚴司令部、委吳聯光爲湖州戒嚴副司令、嚴防太湖匪竄入、◎省政府委員會、電請周鳳岐回任、並電土地廳長陳伯[illegible]打消辭意、◎財政廳委科員姚復譽爲守提諸暨蕭山上虞餘姚嵊縣一縣賦稅專員、已於今日(一日)赴浙江、◎省政府委員會議決大方伯廣濟醫院、由英人收回辦理、醫專校及各界、已紛起反對、◎杭州市米價、今日(一日)又跌、頂尖白米、每石僅售十二元六角、糙米每石僅售九元四角、聞頂尖須跌至十元左右、◎公安局定三日下午二時、邀集各團體、協商開徵房租助餉辦法、◎各界勸用國貨會、今日(一日)下午二時、招待各界代表、籌辦舉行大規模之國貨服裝運動會、

國際記載

◎鮑羅廷回抵俄境

▲隨員汽車失事死傷數人

二十九日莫斯科電、鮑羅廷乘飛機由庫倫赴莫斯科、今日抵外貝加爾省之卡烏定斯克地方、鮑之隨員所乘之汽車、有一輛、在距庫倫一百五十哩處失事、結果死一人、傷數人、（路透社）

◎加倫將過日返俄

一日東京電、日本政府內務省之態度、決定對於武漢軍事顧問加倫之歸俄、准其通過日本內地、惟不許其逗留、（路透社）

◎法國要求蘇俄撤回大使

▲俄政府未有召回意

三十日巴黎電、法內閣今日討論法俄邦交後、已飭外長白里安電諭駐莫斯科法使向俄政府聲明、現任駐法俄使賴柯夫斯基不復爲法政府所可歡迎之人物、故法政府依照外交習慣、請撤回賴氏、另派他人、但又聲明法國不欲使法俄兩國開邦交決裂、按俄使賴柯夫斯基近曾簽名於鼓吹世界革命之宣言、致引起法國言論界之攻擊、俄政府昨猶發表公文聲稱、俄政府無召回賴氏之意、（路透社）

◎蘇俄之內爭

一日莫斯科電、特羅資基與扶約維志被召赴中央監督委員會時、均抨擊共產黨國際執行委員會、國際執行委員會已免除二人之會員資格、特羅資基宣稱、共產黨之紀律、不能束縛之、並爲反對黨印務局組織人辯護、又詆目下之領袖如史丹林與布哈林等爲僭權者與迪克推多、（路透社）

◎蘇俄驅逐反對黨

三十日莫斯科電半官消息、共產中央監督委員會主席團已通過莫斯科委員會關於反對黨十四人聯合無黨派智識界組織非法印務局之決議、十四人祇判定驅逐、但其中有二人、改爲嚴加申斥、（路透社）

◎日俄協會學生被盜槍殺

三十日哈爾濱電、本日午後七時、突有強盜二人、闖入日人經營之球室、適有日俄協會學校生徒西原春雄在座、即被槍殺、犯人逃走、似係馬賊、（電通社）

◎里夫拉與張伯倫晤談

三十日巴塞洛那電、西班牙狄克推多里夫拉將軍、已赴馬阜加與英外相張伯倫晤談、（路透社）

◎聯盟會討論鴉片問題

三十日日內瓦電、國際聯合會鴉片顧問委員會今日集議、中國委員缺席、會衆頗多評論、英人戴勒文爵士提議中國政府應飭中國海關繕送各口岸查獲鴉片之詳細報告、及查獲鴉片如何處置之辦法、該顧問會當即通過此項提案、並採納日人佐藤之建議、由日本將此議案送交聯盟行政會、以便採行必要的舉動、該顧問會不久將討論意國所提主張嚴重取締鴉片與毒藥非法貿易之議案、而葡萄牙代表亦將請顧問會注意於波斯灣之鴉片貿易、（路透社）

地方消息

無錫

◎水警防堵股匪

大股悍匪、自劫掠蘇錫各鎭、即向松太各屬竄擾、近又沿途連劫、有一部分由蘇水警廳派艇包圍於洋[illegible]湖內、茲由水警廳長沈葆義、令飭本邑水警第二區、從速派[illegible]及太湖各要口堵截、以防股匪竄入太湖、昨經[illegible]區長令派第六隊二分隊長劉雲龍、率領本隊巡船、前赴望亭、協同蘇水警、防守望亭車站以東一百三十二號鐵路橋、如遇股匪突出、應即隨時勦捕、一面報區派隊協助、並令知第六隊三分隊長吳正榮、在濱湖各汛地、加意嚴防、勿任匪船逸出、劉吳兩分隊長、均已遵令辦理矣、

◎命案從驗緝兇

清城市十四圖北新橋、管阿和茶館、開場聚賭、抽頭漁利、本月初一日、有酒徒陳春興、闖入胡鬧、即被衆賭徒毆傷斃命、業已報縣請驗、昨日由縣派員[illegible]驗明、死者陳春興、小腹下近左、有致命脚踢傷、腦右後肋有致命拳傷一處、委係生前被毆因傷斃命、當將茶館主管阿和、帶案訊究、據供出動手行兇之賭徒四人、昨日已由縣派偵探長顧金芳、上緊嚴緝、務獲解究、管阿和一名、暫行收押、

蘇州

◎花煙間中槍傷妓女

蘇州閶門外石佛寺街、昨(三十)晚十時許、有短衣者一人、欲向該處花煙間住宿、因數家以客滿拒之、乃至劉祥泰開設之花煙間、猛叩大門、該家因門外聲嘈雜、[illegible]即口出惡言、脚踢手擊、幾將大門打破、劉祥泰之姑母陳氏、及妓女小紅、上前將門撐住、防其侵入、此人即聲言、若不開門、便即開槍、遂即砰然一聲、槍子從門隙中射入、穿過陳氏右腿及小紅之小腿、二人立時倒地、此人知已肇事、遂即向同樂坊小菜場方面逸去、後由劉泰將受傷人送至更生醫院醫治、據醫生云、小紅腿骨已斷、恐成殘疾、行人窺見兇手、係穿破舊灰色衣服、並携有匣子砲云、

◎黃鸝坊橋之火警

三十日晨一時、吳縣坊黃鸝坊橋境、發生火警、被災者、爲洪鶴興臘貨店、老震隆茶葉店、吳姓羊肉店等四家、(兩對岸各兩家)其中損失最鉅者、當推老震隆茶葉店、聞其損失、約有二萬金之鉅、該四家中、洪鶴興臘貨店、曾保火險銀五百兩、恒昌祥南貨店亦曾保火險銀一千五百兩、至其起火者究係屬何家、據其附近鄰居、僉謂係洪鶴興失火、但洪絕對否認、稱係左鄰恒昌祥南貨店失火、惟恒昌祥亦不承認、所以起火問題、現今尚有研究云、

常州

◎南大街之火警

南大街商務[illegible]書局於三十日上午六時許、忽然一失愼、迨各區洋龍馳到灌救、勢已燎原、最後前後房屋共三進、計十餘間、損失約在四五千元之譜、

◎三鄉守望相助

常邑大有欽鳳旌孝三鄉、邇近太湖溸盜匪徒所乘、該三鄉刻提議組織保衞團、以資守望云、

甯波

◎兩輪茶房大起衝突

甯波市收回航權運動急進會、自成立以來、每日派會員至新北京碼頭附近、勸告乘客勿搭該輪、北京輪茶房對於該會人員、恨之刺骨、二十九日有該會宣傳委員阮宗龍、及會員鄔華定、勸乘客勿坐北京輪、新北京輪茶房數人開言干涉、繼至用武、警察排解無效、及後新北京輪茶房全體下船、鄔阮二人被毆、而甬興輪茶房以阮鄔二人被毆、亦大動公憤、擁至江北外灘、一時兩造水手、可百餘人、一陣混打、沿途圍觀者、不下數千百人、迨下午三時、兩造在馬灣橋附近又起衝突、雙方打手亦近二百人、扭擊至何家弄口、幸該署長警全體出發勸阻、並將兩造首領押局、送公安局訊辦、公安局令兩造發押、旋由急進會請將阮鄔等二人保釋、並請嚴辦新北京輪茶房、公安局因局長赴申未回、未有辦法云、

◎總商會副會長選出

總商會昨到各業董二十三人、選舉副會長、投票結果、陸卓人當選爲副會長、陸係城內鼓樓前仁和莊經理、

結婚之要品

結婚天然真珠嗶戒	每副洋十元
結婚真金照相印戒	每只洋十二元
結婚真金握手戒	每只洋五元半
結婚紅綠寶石戒	每對洋三元半
結婚金鋼鑽戒	每只洋廿元
結婚金鋼鑽圈	每付一百八十元
結婚新光珠花	每朵洋廿五元
結婚瑪瑙頭面	每套三百五十元
結婚瑪瑙掛鈕	每付洋一元
結婚瑪瑙結子	每個洋五角
結婚金絲眼鏡	每付洋四元
結婚真銀相架	每只洋四元
結婚真銀花插	每支洋九元
結婚真銀飯碗	每只洋十五元
結婚真銀盾	每塊洋十三元
結婚真銀出	每只洋十元

本號創始以來三十餘載、特聘名師精鑲金鋼鑽珠翠寶石新樣首飾以及自造真銀禮器皿定製中西花樣均合於送禮之需賜顧者請認明上海英界三茅閣橋一八四號愛多亞路全昌號

紹興

◎兩公司訂定行輪辦法

紹興縣政府、前日致函商民協會、以紹興越安臨浦兩輪船競爭營業、往往開足馬力、鼓浪疾行、不特民船之危險、[illegible]田埂亦受其影響、請商協會調停解釋、妥議行輪辦法、經該商民協會、轉函兩公司、現經兩公司之訂定每日彼來此往、對班開駛、時間迅速、均有定限、並經簽訂協約、即日實行、

◎莫明其妙之槍殺案

前日有一形似軍官者、偕二少婦由嵩[illegible]雇船、直赴西興、該男子年約二十七八、船夫但見其染病甚重、舟至吳埠、一婦先行登岸、一婦同伴之至紹、詎因男子病勢甚危、因令船夫負之入城至醫院診治、船即停泊於大路綸大參局旁之河埠、船夫負男子至[illegible]紅十字會市醫院求診、適醫院中人、均赴齊家渡觀劇、遂負返至船埠、即將氣絶、少婦亦不知所往、由船夫報告地方分院派員檢驗、實係腹部爲手槍擊中、傷重致死、因無屍屬、除[illegible]棺殮外、并將船夫暫押、以便研詢、

松江

◎七十五歲老婦死後檢驗

松江縣天馬山鄉十一圖王仁榮之母王楊氏、現年七十五歲、前與鄰居口角起衅、繼至用武、該氏倒地受傷、赴縣請驗、陶檢驗吏因係內傷、一時難以驗明、由金承審員令赴松江醫院復驗、驗得該婦係衝撞傷頗重、復縣備案、該氏回家後、隔三日即斃命、報由金承審員於九月二十九日帶同檢驗吏赴鄉相驗、經檢驗吏唱報並無傷痕、塡格呈案、然外間以人命攸關、大爲不服、尚未知縣政府如何辦理也、

◎百歲老婦呈請褒揚

松江縣屬山陽鄉副六圖盛顧氏、即故農民盛景林之妻、生於清道光戊子年、計算至今年、已登百歲、精神健旺、耳目聰明、經該鄉士紳周鴻岐等、於舊歷八月十八日爲該婦開慶祝會於山陽、並集觀劇、祝嘏者頗不乏人、並聯名請縣轉詳褒揚、以彰國瑞、因未繳褒揚費八元、致遭批駁、聞該紳等已遵批繳費云、

鎭江

◎七里店又告匪警

鎭屬各鄉盜匪、自戒嚴司令部[illegible]力剿捕、將匪首湯用章等明正典刑後、勢已稍戢、而各鄉民亦紛紛起而謀自衛之策、以保治安、惟殘餘匪衆、散匿各鄉、尚未肅清、戒嚴司令部於二十日又據鄉民報告、謂七里店地方又來大批匪徒、請求派隊往剿等情、司令部據報後、立即抽調巡緝星夜馳往圍捕、當獲嫌疑犯二十餘人、押解回部、以便訊明核辦、

◎電報局長易人

鎭江電報局蔡局長、奉令停職、遺缺委李炳忠[illegible]充、已於三十日到局視事、

常熟

◎屠宰稅加徵二成之反對

屠宰稅認商龐鴻規、擬於本月加徵屠稅二成、已派人分別徵收、城區屠戶、以營業[illegible]、[illegible]力負担、今[illegible]商突加二成、同業萬難承認、即召集同業於昨日開會集議、對付方法、並聞謝橋鄉各屠戶日前亦聯名呈縣、請免予加徵、以維營業、

湖州

◎曠地掘出軍火

省防軍司令部在衣裳街謙泰旅館內([illegible]誤東安旅館)拿獲二十一軍前部某軍官及護兵三人、並搜出手槍盒子砲等情、已誌前報、昨經研訊、均認逃兵不諱、並據一兵供稱、在去年秋季、曾有子彈及手槍等埋在南門小河頭城坡曠地上等語、遂由省防軍會同趙縣長押同該兵前往挖掘、果掘出子彈二三百顆、槍械亦復不少、當由吳[illegible]呈報省方請示、

◎幼女送醫院復驗

本城北街南巷口戚姓婦之幼女年甫八齡、於陰歷八月十三日爲同居房東姚某引誘入房、強行非禮、致下體受創、業由其母向法院起訴、經檢察官檢驗後、復送醫院復驗、以憑核辦、

安吉

◎縣長將受處分

安吉縣長程鎭西、此次被匪擄去、後幸出險、將土匪擾縣擄[illegible]情形、呈報省政府、昨省政府令該縣長云、呈悉、此次該縣被匪肆擾、雖該縣警察人數無多、無力抵抗、惟以大股匪徒、攻撲縣城、該縣長身任地方、事前竟無覺察、任令劫械釋犯、擄禁官紳、實屬疏於防範、無可辭咎、應候令行民政廳從嚴議處、仍責成該縣將地方治安、恢復原狀、脫逃囚犯、上緊拘拿、一面會督軍警、務將境內餘匪剋期肅清、免貽後患、其損失公款各節、並即分呈各主管官廳核辦、仰即遵照、

嘉興

◎軍隊中止來禾

第一軍第二十二師全部兵士、本有調駐禾城之議、共六十四團暨補充團、業於二十五日開到、分駐大營天后宮等處、茲悉未來之兵隊、已奉令中止來禾、即已來禾之軍隊、亦於前日奉令離禾、

◎款產委員會將成立

本邑各區自治奉令取消後、將組織款產委員會、辦理一切、委員七人、已由縣政府委定陳初覺黃來儀等擔任、出納員一人、內定汪某、事務員一人、內定陳某、書記二人、內定周某張某、會址用前參事會原址、定十月十五日成立、

姚佐賴　新法洗射白濁

白濁乃花柳病初步若不速治則釀成橫痃魚口下疳血淋腫痛潰爛苦不勝言本醫生具十餘年歷驗有鑒於此特搜羅各國最新白濁儀器新法洗射藥水功力能將尿道毒菌盡行掃滅保無痛苦又特製各藥悉從根本治理十年八年舊症多方醫治不愈者均能藥到病除永不復發

診所上海三馬路大舞台對面

▲姚佐賴醫生謹啟　1143

注意注意　久咳成癆

多咳傷肺日久成癆今治癆必愈之藥迄外國尚無發明目下只有上海唐拾義大醫生久咳丸直接有革除咳痰之效用正本清源舍此莫接此丸每瓶夾附驗單券一張交回總行可換圖畫一張無券不及同者均係假冒勿誤購　1142

上海匯豐銀行及虹口支行廣告

本行額定股本洋二千萬元收足股本洋二千萬元股東負責洋二千萬元公積洋一千三百五十萬元英金六百萬鎊各稱定期或活期存款放款匯款押款貼現匯兌及一切銀行事業總行設在香港、分行設於厦門、漢口、上海、福州、海防、亭堡、暹邏、巴達維亞、孟買、加爾各搭、廣州、煙台、可倫坡、大連、新加坡、西貢、舊金山、哈爾濱、伊羅伊羅、意布、局化、神戶、可喇倫伯、倫敦、法蘭西、馬拉夾、奉天、小呂宋、長崎、紐約、檳榔、仰光、沙喇倍約、孔其伯乃、塔天津、北京、青島、橫濱、東京、

本銀行招集商股資本五百萬兩現巳收足二百五十萬兩總行開設上海各處經辦匯票押匯電匯及押款均有放存銀兩或半年長年存款一切交易無不格外克己並自備大洋棧一所貨物凡可押用銀兩租格公道特此佈告

民國十五年十一月一日　1144

中國通商銀行謹白　1145

人造自來血　第一補品

人造自來血爲助長全身組織○却病補身第一妙品○凡面黃肌瘦○四肢無力○及腎虛耳鳴○心悸怔忡○腦背疼痛○陰虧陽萎○人造自來血○能恢復其生活力○有病者服之○治病強身○無病者服之○延年益壽○

婦女經水不調○營養不良○及體質虧耗○艱於孕育○或病後產後○不易復原○人造自來血○皆能治之○補其精血○助其營養○凡萎黃病○貧血症○服之尤有奇效○

小兒先天不足○乳養不良○身體異乎尋常○遲不發育○人造自來血○補力直達四肢百骸○興奮其組織○助長其發育○溫涼氣候○尤宜服之○

男女老幼○能常服之○庶幾克享人生天然樂趣○勿視爲等閒也○

▲人造自來血　大瓶二元　小瓶一元二角

總店四馬路　分店鐵大橋

上海五洲大藥房發行　1330

（各埠分店及各大藥房均有出售）

時報新光
第一百零九期
十六年十月二日

奉方大將于珍被晉軍扣留
程潛軍隊將由廣德至浙江長興
蔣介石有一信關原配毛氏離婚
梅蘭芳受驚起因於要得孟小冬

小廣告每字一角二分

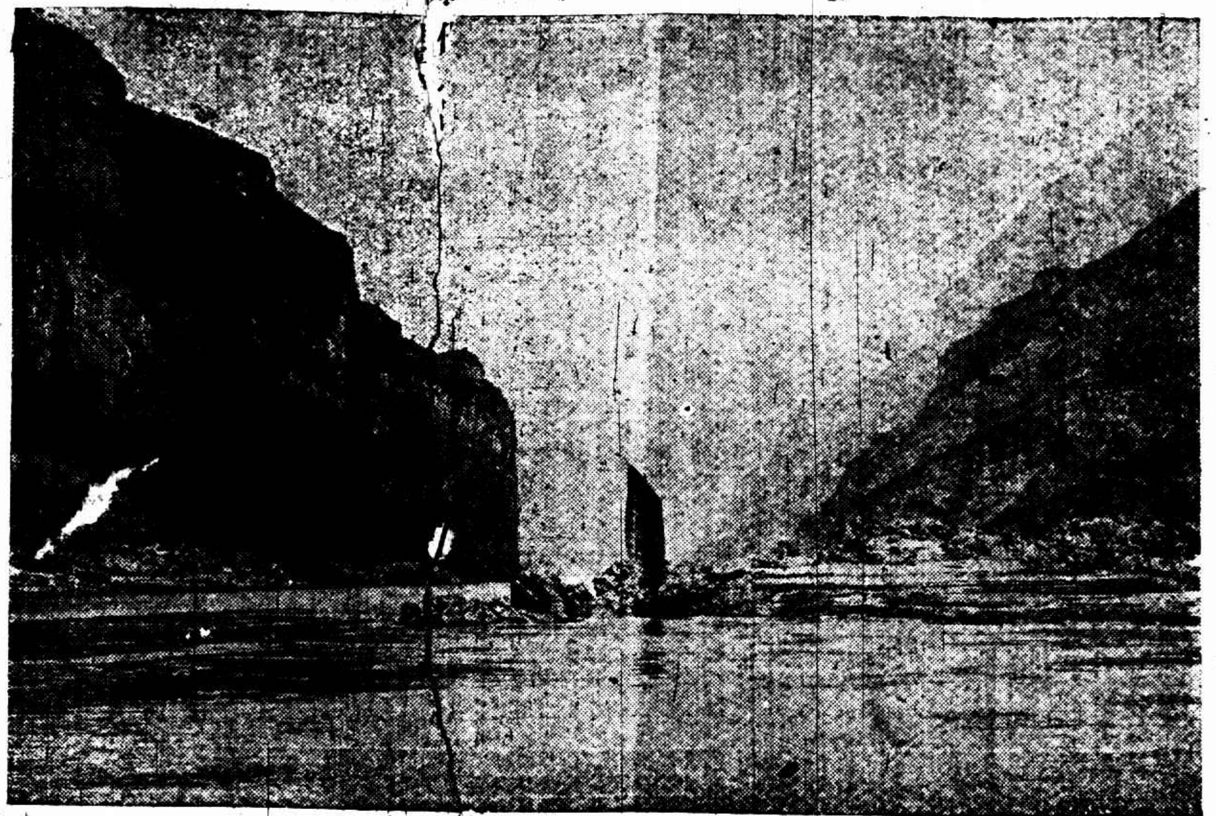

呼倫位於滿州之西北隔為蒙古獸額維一除出地部外一留無際畜牧業畜盛牛產年羊皮三土萬毛獸其十此斤乃點一收總之名特產

唐瑛女士與李祖法博士新婚儷影
昨日在蘇州路天安堂行結婚禮
光藝照相館攝

樂華球隊與英國煞福克陸戰隊比賽足球二　張有德攝

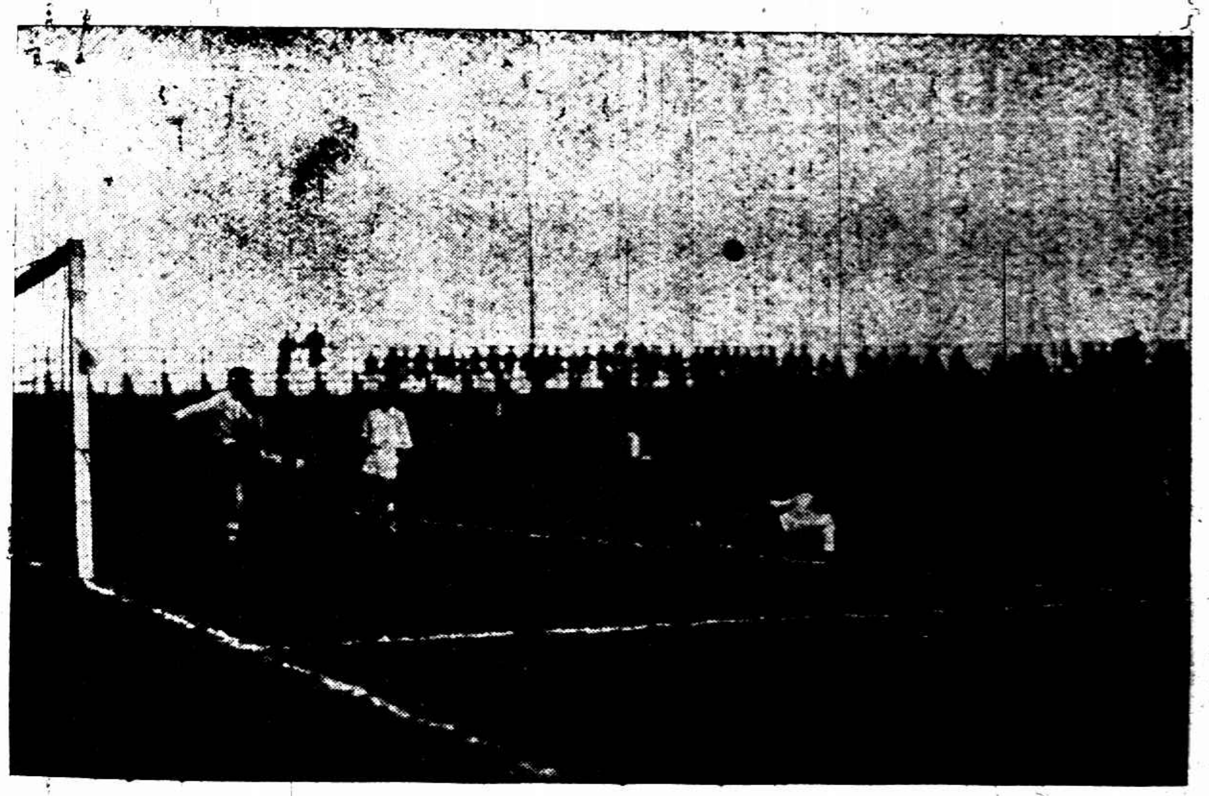

樂華球隊與英國煞福克陸戰隊比賽足球一　昨日下午在中華棒球場舉行　張有德攝

怪動物之又一影　吳中偉攝

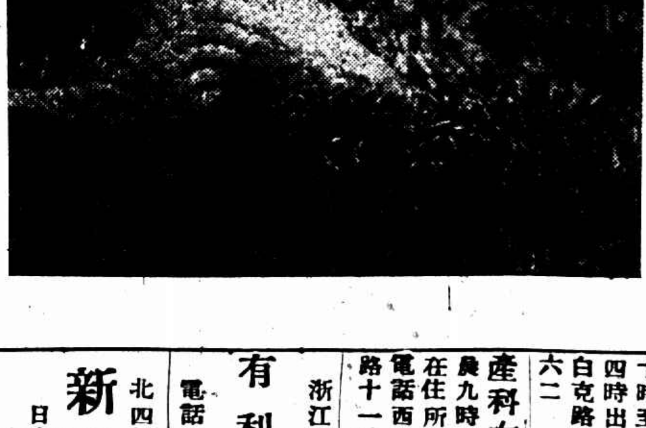

怪動物　上海雲南路安康里張伯熙醫生之友在武進縣屬崔橋地方捕獲被雷擊入坑厠之獸非豕非獅形狀絕奇力大性馴異常活潑長約三尺首如豬耳目如鼠週身鱗甲褐色而堅每鱗附生一毛腹部滿生灰白色之茸毛尾端渾圓前足如龍爪較高後足如兎以手觸之能蜷縮若刺蝟日食菜蔬生果少許或以爲穿山甲之變形　吳中偉攝

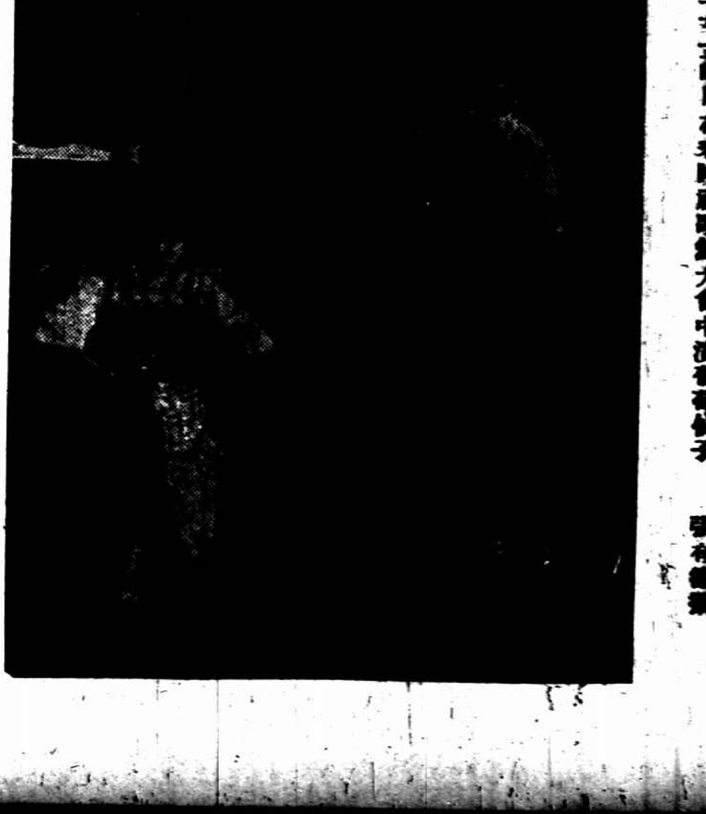

三新舞廳合影「左」張慧英女士「中」秦靜安女士「右」陳毅如女士 徐陳二女士昨晚在來晚歲歌舞大會中演香扇舞子　張有德攝

舊藏書籍出讓　投函郵政局五九五號信箱　索閱書目

專治瘰癧醫生翁安甫　法界敏體尼蔭路南陽橋北首四百十五國語專修學校

張仲明醫師　門診上午十時至十二時下午一時至四時出診四時至八時診所白克路念號甲電話西六一六二

產科女醫生張英毅　晨九時起在診所下午六時在住所診所白克路念號甲電話西六一六二住所麥根路十一號電話西二八四四

浙江路小花園　有利汽車公司　電話四九一〇　持撥轎車　日夜出租

北四川路虬江路角　新雅茶室　日夜名茶　點心麵食　樣色時新　陳設精雅

英租界二馬路平望街口　馬　和教馬　精製緞帽紗帽

註冊商標　陳　法租界吉祥街　老陳天一帽莊　特製緞帽紗帽

英租界大馬路郵政局斜對門　上海時計鐘表行　新到愛而近玲瓏手表

英租界大馬路　史惟記鐘表行　四百九十一號　聘請超等技師專修各國鐘表

八齡鄧梅孫　准夏曆九月七日起下午二鐘至四鐘在永安公司天韻樓當衆揮毫歡迎海內高明指示甄別

上海記載　上

◉瀏河明日有海軍試砲

此次龍潭棲霞山之役、擊退孫軍、所費砲彈甚夥、爲本前所未有、海軍各艦、海軍總司令部經已訂購大批最新砲彈、以備補充各艦、乃定明日令楚謙江貞兩艦開往瀏河試砲、察看新彈碼力後、即行分發各艦應用、

關疑　渤海艦隊尚未發見　白龍港外原是商輪　吳淞口外巡防極嚴

渤海艦隊全隊南下消息、早誌廿九日本報、海軍總司令部自得此項報告後、即令第一艦隊司令陳季良率各艦及魚雷艇在吳淞口以外嚴爲佈防、前昨兩日本埠盛傳渤海艦隊會於廿九晚在白龍港偷襲、與我海軍各艦遭遇等情、記者聞訊、即向海軍當局及各方面切實調查、據稱此項消息全係誤傳、蓋是晚因有商輪數艘下碇白龍港、報告者疑爲敵艦、所以彼時各艦確曾奉令向吳淞口外搜索敵艦、但結果毫無蹤跡、現吳淞砲台防務仍十分嚴重、口外各艦巳下動員令日夜巡弋、又海軍總司令部自得渤海艦隊南下消息後、爲增厚防務起見、即行飛電駐泊通州之永績軍艦兼程前來江之江貞軍艦、該兩艦巳於昨日抵滬、

◉張壽鏞籌欵巳有結果

國聞社云、財政廳長張壽鏞在滬代表政府與金融界接洽欵項、已誌報端、記者昨日晤見張氏、據云、前昨兩日又與銀錢兩界談商、巳告小小段落、本人爭還明晚必當返寧、財政問題、以樽節爲第一要義、要而籌確始有辦法、予財次一事、孫部長在滬時曾竭力相挽、本人現任財政職務、本有相當責任、名義本無關係、惟爲黨國效力、在所不辭、

◉劉軍長宣誓就職禮成

新任第一軍軍長劉峙、昨日上午十時在新西區行營行宣誓就職典禮、中央黨部國民政府軍委會何總指揮及重要各機關均派代表到場、致訓演說、頗爲隆重、

◉王孝賚今日就捲烟統稅局長

全國捲菸統稅總局局長江蘇統稅局局長王孝賚、定今日上午十時、在法租界霞飛路呂班路口稅局行宣誓就職禮、

拒毒運動週今日開始

第一日　宣傳　上午九時各教堂演講　上午十一時焚燬煙土　晚七時半無線電演講

▲開幕宣言　全國震驚舉世屬目的第四屆全國拒毒運動週、今日開始了、此一週中的拒毒運動、和別的運動所具的意義不同、所負的使命不同、而吾人所希望的結果也不同、概括言之、本週的運動目的有二、㊀芟除國內的鴉片、㊁制止國外輸入的毒物、欲達以上的目的、全國民衆、當一齊奮起、擁護國民政府最近通過的禁政策、貫徹三年禁絕的主張、嚴厲監視禁煙當局的設施、預防貪官汚吏市儈土豪的舞弊、㊀反軍閥官僚時代掩耳盜鈴式的禁煙、以洗淨此亡國滅種的毒、我們由本屆運動、要向國民政府要求切實履行以下三件事、㊀自本年秋起、永遠禁絕國內各省鴉片的種植、㊁自本年秋起、制止國外鴉片及一切麻醉藥品的輸入、㊂國民政府禁煙政策、應以禁煙爲目的、而不以籌餉爲目的、禁烟所得的收入、應擴充辦理戒烟事業、和拒毒教育經費、我們希望以上三種目標、能得全國民衆一致的贊助、和國民政府全部的採納施行、如果本屆拒毒週的運動、便要和我國前途發生深重密切的關係、使我國歷史造成朗燦爛的一頁、以雪鴉片戰爭的奇恥、我們的口號是㊀全國民衆聯合起來、撲滅鴉片嗎啡、㊁擁護國民政府禁煙政策、㊂打倒帝國主義鴉片政策、㊃打倒假名禁煙的貪官汚吏、㊄打倒縱毒禍國的土商、㊅鴉片肅清強國基礎、㊆國民拒毒成功、

▲一週秩序　（十月二日宣傳日）㊀上午十一時城內關帝廟上海禁煙局焚燬煙土、並開拒毒會、㊁上午九時本埠二十二處教堂演講拒毒、㊂下午七時半南京路十二號開洛公司演講拒毒運動的使命、民國日報出特刊、（十月三日家庭日）㊀下午二時西門林蔭路上海特別市黨部三樓開會、以上各處均有餘券、拒毒會非到有入場券、可向香港路四號該會索取、㊁下午七時半開洛公司約王立明演講、（四日學生日）開會秩序尚未定、（五日商民日）下午一時在天后宮總商會開會、少年宣講團表演新劇梯則餘及滑稽戲、該會已印有入場券、可事前索取、下午七時半開洛公司請少山君播音演講、商報出特刊、（六日農工日）下午二時在閘北東新舞台開會、下午八時青年會陳德徵演講、並有競志團表演新劇芙蓉花、（七日法律日）下午二時在香港路四號銀行俱樂部邀集本埠當局及各要人開會、下午七時半開洛公司播音、（八日國際日）下午一時在南市公共體育場開市民大會、七時半女青年協會開國際拒毒大會、公論日報出英文特刊、

▲租界宣傳　該會昨戶接有公共租界總巡捕房函、請將各界馬路弄里各地宣傳、但以肅清鴉片意義爲限、不得涉及其他、並須有該會徽章爲憑、該會當已將所製徽章式樣、分送各巡捕房存儲查照、

▲影戲贊助　各影戲院之允于加映拒毒運動文字幻畫及中西文之拒毒歌者如下、卡爾登、愛普廬、奧迪安、夏令配克、中央、新中央、中山、新愛倫、閘北影戲院、奧飛姆、北京大戲院、恩派亞、世界電影戲部、中華、東華、共和、卡德、

◉特別區水上禁煙機關成立

上海特別區禁煙總局楊譜琴局長、於黃浦江中、特設緝私輪一艘、揮掟要之區計泊、遇必要時、仍往來梭巡、以資查緝、選委揭賢爲該輪管帶、担負水面上查緝私運責任、所有進出口一切輪帆船隻、皆歸該管帶督飭護緝偵探等、認眞檢查、並撥派汽油船一艘、啣列四號、配齊武裝人夫、歸交揭管帶督率指揮、今日爲該輪開辦之期、上午十時許、揭管帶暫同全體辦事人員以及緝護隊偵探等在南市龍華廟公處成立禮、即日開始辦公、

◉市公安局新委科長偵緝長

特別市公安局長沈石淨自蒞任以來、對於內外部職員均表示不願更調、藉收駕輕就熟之效、茲悉該局長以前第一二三各科陳牛莫三科長均於沈局長在任時呈請辭職照准、日各科長早均離職、科務重要、未便無人主持、業已令委黃曦爲第一科長、第二科一等科員余樸第三科一等科員段炳麟均着暫代第二第三科科長職務、業均分別到差視事矣、又戴局長以偵緝處職務重要、非有幹員難期勝任、查有議查隊隊長婁子忠緝捕勤能、已令由局接辦、聞婁亦今日到差視事、

◉李英石昨就保衛團長職

昨日上海市區保衛團團長李英石、在上海縣商會舉行就職典禮、是日上午亦爲第一軍新任劉軍長就職、李團長暨地方團體機關代表多往參觀、以致保衛團長舉行就職典禮爲時因之稍晏、是日到者除該團執行委員外、尚有寶山金縣長、上海徐公安局長、縣商會及地方各公團紳商等約百餘人、

◉裁撤檢察廳一時未能實現

國民政府司法部命令全國裁撤檢察廳、定於十月一日實行、改爲法院、蘇省各檢廳、尚未結束、而上海地檢廳亦因種種手續問題、故昨日並無何項舉動、大約此項改革、事實上尚需時日、一時恐難實現、

◉收付房租改用陽歷之新建議

市農商局局長潘公展贊成收付房租改用陽歷、昨向市政府建議、經照前三商會召集之房租討論委員會本年六月二十二日議決案、由市政府決定公布自民國十七年一月起本市內及租界上華人所有產業收付房租一體改用陽歷計算、

中國銀行一注存欵扣留　臨時法院特出公示公告

上海臨時法院公告云、爲公告事、案准南京軍事委員會先後電開、查有孫亞、即孫記名義、存貯中國銀行之存欵三十三萬元、確係政府軍費、囑先行給予扣留、再行依照法律手續取回解寧、以應軍需等因、准此當經先後給論中國銀行遵照辦理在案、茲據中國銀行行長貝淞孫狀稱、存款欵項、向係憑蓋用存戶印鑑之票據支付、倘依決僅有存戶及持票人有權受領、今若違行交付、則與依照法律手續之旨未符、殊行爲減輕責任計、特依照鈞府暫行民訴章程第十二條、先爲公示催告、一俟關係人知悉、如有異議、仰於二十日內聲明、逾期當即給准予提取解寧、特此公告、

◉縣政府第一次行政會議

上海縣政府爲改組各市鄉之政局事、於昨日下午二時召集各市鄉鄉董開第一次市鄉行政聯席會議、除楊思陸行兩鄉鄉董未到外、其他如蒲淞塘灣曹行顓橋北橋馬橋閔行高行陳行三林等十市鄉鄉董俱準時出席、由江縣長主席、報告略謂、市鄉行政與縣行政有連帶之關係、本縣現遵省令改爲縣政府、則市鄉公所無存在之必要、自應遵照省訂規則從事改組、俾鄉政修明、縣政以發達、籌辦事之初、必規定預算方能着手、應請諸君將各市鄉預算先行擬定、於本星期六提出會議、討論進行云云、次由各鄉董陳述各市鄉區域及辦事困難情形、當經議決於每星期六開會一次、以一個月爲限、籌備成立、議畢散會、五時散會、

◉上川交通公司改訂行車時刻

上川交通公司、昨發通告云、時屆秋季、日晷漸短、本公司行車時刻、自陽歷十月十一日起、改訂如下、（川沙開）上午七點半、八點半、九點半、十點半、十一點半、下午十二點半、一點半、二點半、三點半、（慶寧市開）上午九點、十點、十一點、十二點、下午一點、二點、三點、四點、五點、如乘客欲至六團灣及祝橋者、乘上午慶寧市開出之九、十二點、下午二點、班可直達、至四團倉及南匯者、乘上午六點半班暨當日下午三點十二點班可直達、並每逢星期一上午六點半班照常行駛、

◉三民主義運動旬之第九日

▲第一區黨部　昨日該區黨部常務委員黃懷表同志應邀于義務學校之請、演講「中國國民黨之組織法」「組織部長應邀同一先生同」「中國國民黨之組織的革命之大意」、一宣傳部長往放英特區在寶路中山小學演講「三民主義的國民革命建設」、

▲第二區黨部　昨日各分部宣傳員努力工作、農境小學內並舉行公園演講、聽者約四百餘人、以工人爲多、七分部召集附近民衆講演三民主義、餘如第一宣傳處（共和影戲院）、第二宣傳處（通俗影戲院）仍由二十五及十六二分部同志輪流演講云

▲第五區黨部　按日由一勵吾製宗、傳大綱、交由各區分部負責、以備各演講隊出發時演講之需、關於各分部演講隊每日工作情形、備有詳細報告、成績均異常可觀、尤以遠在引翔鄉之第二十九分部由加努力、除指定講員外、並派員分至各團體學校及召集各學校學生宣講、並組織宣傳隊出發演講之外、並召集隊員大會、講三民主義的國民革命外、並組織勸學行組演講團、演講一日無、

▲第六區黨部　該黨部因各分部散立浦東各處、故各分部先來工作報告較遲、除各分部先後報告外、巳組織宣傳隊出發各附近地方宣傳外、（四分部）因宣傳人員缺乏、故暫組演講隊二、、於二十四日起、實行宣傳、組織一用間活動隊、於二十九日在新塘浜一帶田間試行三民主義宣傳、又該分部定於十月二日起在高行南北鄉及東溝、行公開演講、

▲第八區黨部　昨日下午、寶山路立初中學繼續舉行三民主義的國民革命宣傳運動大會、由該校校長鼎主席、吳健民同志演講、題爲「黨化教育之意義與實施方法」

◉昨日上海賽馬之成績

第一次（甲種馬）跳欄　賽九法郎
馬名　騎師　重磅　獨贏　馬位
㊀蜜羅特金Melody King　海司　161磅　85張
㊁麥克開Mac Kay　美登　152磅　1271張
㊂老也得拉根Royal Dragoon　大拉司　150磅　735張
總時間二·二五·二最後二法郎三六·四頭馬勝半頭二三馬相距一頭半
獨贏　二百四十五元五角
馬位　㊀三十三元七角㊁六元九角㊂八元三角
摇彩　㊀二四二號九百三十八元㊁一〇五號二百六十八元㊂三〇六
一百三十四元
副彩　十四張各得洋五十元號碼如下㊀二二〇㊁六〇㊀九七㊀四九㊀五〇六㊀三一九㊀二七八㊀三九九㊀三二四㊀三六九㊀三六〇㊀四二六㊀四〇四㊀二〇九
第二次（乙種馬）賽一里
㊀南申立司第二Nationalist II　白連納　165磅　1109張
㊁色勃脫Sceptre　克勞根　173磅　495張
㊂加納丁Canadian　包得亨　167磅　862張
總時間二·〇〇·一最後二法郎三二·四頭馬勝數步二三馬相距四乘
獨贏　廿二元三角
馬位　㊀六元㊁七元一角㊂大元二角
摇彩　一四四七　一千五百　五九三一七〇　四百二十元　四四一三
副彩　二百十五元　五張各得洋五十元號碼如下㊀四〇㊀三八八一五百六一七三
第三次（摇會新馬）摇會新馬賽四分之三里
（三）〇一三二
㊀拍拉世特[illegible]　白關　152磅
㊁滿谷司克大華利Prince of Warrior　包脫　153磅
㊂白納白米Black and Blue　侯達　159磅　811張
總時間一·三五·三最後二法郎三二·二頭馬勝四分之三乘二三馬相距
獨贏　三百十元八角
馬位　㊀六元三角㊁十一元二角㊂七元五角
摇彩　㊀二〇五號二千六百七十四元㊁一〇三七七百六十四元
二百三百八十二元
副彩　九張各得洋一百元號碼如下㊀一九㊀三四九㊀二〇九㊀五七㊀〇㊀八四㊀五八㊀四二㊀五三㊀一
第四次（摇會馬）賽一里
㊀白勃米及克Bubbly Jack　愛卡業沙　150磅
㊁彭拉得力克　得力加　152磅
㊂雷什好司Joss House　包洛克　157磅
總時間二·〇九最後二法郎三三·二頭馬勝一頭二三馬相距半乘
獨贏　五十元
馬位　㊀十七元六角㊁四十四元㊂二十七元九角
摇彩　一八二〇號二十二百七十五元　八二五　六百五十元㊂二一〇
一三百二十五元
副彩　十一張各得洋五十元號碼如下㊀一四三㊀八九七㊀五七㊀九七㊀八三七㊀二四八㊀七三八㊀八七㊀七〇㊀一二三㊀三八
七
第五次（甲種馬）賽半里
㊀地芬拿生倍The Innocent Bird　白關　158磅　1113張
㊁克林碑Glimpy　侯達　153磅　505張
㊂識利富司Three Fours　司兵非　162磅　407張
總時間五九·四最後二法郎三一·一頭馬勝半乘二三馬相距二乘
獨贏　十七元五角
馬位　㊀八元四角㊁十二元八角㊂十四元七角
摇彩　㊀八四號二千四百七十八元㊁二一六號七百〇八元㊂五八八號
三百五十四元
副彩　十張各得洋五十元號碼如下㊀四二一㊀八六五㊀七一七㊀七七九㊀一九五㊀四九五㊀七六㊀一六一㊀九一五㊀六二九
第六次（摇會馬）賽一里
㊀温脫衣夫Winter Eve　美登　162磅　801張
㊁司毛得令反Smouldering Fire　史兵非　152磅　209張
㊂白老土Blotto　包得亨　159磅　1108張
總時間二·一三最後二法郎三三·二頭馬勝一頭二三馬相距一頭
獨贏　二十二元八角
馬位　㊀八元八角㊁十九元七角㊂七元七角
摇彩　㊀七四號二千七百九十三元㊁九九　七百九十八元㊂七
副彩　五張各得洋五十元號碼如下㊀七　七㊀一二八㊀九九六㊀三
七法郎
第七次（甲種馬）拍賣
㊀凱鐵沙泥White Sepia　侯達　158磅　387張
㊁加拉Kabola　白關　157磅　480張
㊂成議之人[illegible]　得力加　150磅
總時間一·五三三最後二法郎三四頭馬勝三乘二三馬相距二乘
獨贏　六十二元
馬位　㊀二十一元五角㊁十八元九角㊂四十三元三角
摇彩　㊀四九二號二千七百十元㊁一〇九七七八十元㊂二五七
號三百九十元
副彩　十張各得五十元號碼如下㊀二九一㊀二四八㊀八九一㊀二三㊀八㊀一四六㊀五九八㊀七六㊀九四㊀一〇七三
第八次（摇會新馬）賽一里
㊀滿谷司克大華利Prince of Warrior　侯達　159磅　1217張
㊁四拉生脫夫Ilchamt　美登　155磅　501張
㊂勃色物倫可[illegible]　包得亨　152磅　1021張
總時間二·一二·二最後二法郎三三·三頭馬勝三乘二三馬相距數乘
獨贏　十三元六角
馬位　㊀七元二角㊁十元五角㊂七元七角
摇彩　㊀七〇九號二千四百五十七元㊁〇二元㊂九九
三百五十一元
副彩　十三張各得洋五十元號碼如下㊀五八二四九九㊀一六四㊀七九〇〇㊀四六九㊀二八二㊀一四〇㊀八二九九㊀五九六㊀八一㊀六七㊀一㊀〇三
第九次（乙種馬）A讓量　賽一里又四分之一
㊀戶爾三[illegible]　白連納　155磅　1497張
㊁今文成士William　白關　150磅　458張
㊂明里沙打Minnesota　愛卡業沙　150磅　611張
總時間二·四二·一最後二法郎三三頭馬勝一乘半二三馬相距一乘半
獨贏　十一元五角
馬位　㊀五元八角㊁七元八角㊂七元一角
摇彩　㊀七二九號二千八百九十一元㊁九三一號八百二十六元㊂九二
九號四百十三元
副彩　三張各得洋五十元號碼如下㊀二一六㊀一一㊀八五四
第十次（甲乙兩種）B讓量　賽一里又四分之一
㊀山島Santoy　侯達　156磅　234張
㊁平道Pin d'Or　司兵非　163磅　763張
㊂一士倫Islam　大拉司　158磅　731張
總時間二·四二最後二法郎三三四頭馬勝三乘二三馬相距半頭
獨贏　一百十六元八角

蔣介石辦理離婚時之一函

致元配毛氏之兄懋卿……

「分離則滿足雙方幸福　隱忍則增加未來禍害」

最近蔣介石在各報登載啓告、謂民國十年巳與元配毛氏正式離婚、茲探得蔣於十年四月三日、致毛氏之兄懋卿君一書、雖爲明日黃花、然在此時確有新聞價值也、

懋卿兄鑒、我生於今日、自由人權、逐漸伸張、博愛人道、亦漸見端緒、人生幸福、可期其達到圓滿境域、如吾人作事、當有無窮希望、最高樂趣也、然一回顧環境、及到在家庭、不禁悲痛繫之、我當不言中國家庭之善惡、只言所處家庭有否樂趣、有否幸福已、我之希望家庭有圓滿之幸福、我只求家庭對我無痛苦而已、我嘗以爲生家庭之間、只有忍耐將事、得過且過、不必決裂太過、於人於己、不爲已甚則於願已足、故十年來、閉步見人影、即成痴惑、作悲痛者、亦勉強從事、未有何種決心、欲夫妻分離也、不幸時至今日、家庭已不能爲家、夫固不能愛妻、妻亦不得容夫、甚至於我與我母水火難滅之子情、亦生家累、是則夫不夫、妻不妻、而再加之以母不認子、則尚何有人生之樂趣也、我嘗與友人論夫婦之道、以係於家庭、實關於母子之情、夫婦不和、則無家庭可言、所謂大倫之樂事、人生之幸福、皆消滅於此矣、我雖自身全受新社會之教育、而偏處於舊社會之家庭、故以良心言、一方面對於新社會自當竭力鼓吹竭力實行、但一方面於舊社會、又不能不維持舊道德、以免社會所處地位困難之摘、若有可以敷衍、孰願趨極端者、又自信論從妾爲人生最不道德之事、且身爲下賤、婢妾、必無良善之作、何思一反論其改、解放婢妾、以贖前衍、除中國社會之惡習、以及腐敗之法律、而習妾爲常事、自然婚以恥辱、故社會上當使其作最無人道妾之事、而不許人於最文明中大離婚自由之語、故使人欲自振拔刷新、爲人間第一等人而不可得、我今可以一言奉告兄曰、我今日之與令妹離婚、第一目的、在使掃除痛苦、以求精神上之幸福、第二目的、在使解放婢妾、免爲終身墮落之人、決不妄求肉體上之快樂、有所謂以副作正者也、此言可以對衆宣布、以監我日後個人之行用爲如、凡人生定理、欲求個人幸福之滿足、故不得不並求他人幸福之滿足、今日我所受之痛苦之悲慘、想他人亦必與我相等之痛苦與悲慘也、我欲求我幸福、不能不除我所受之痛苦悲慘、我欲免除我所受之痛苦悲慘、又不得不免除他人痛苦悲慘、如兄之爲我設想、除我受之痛苦悲慘亦當爲令妹着想除其所受之痛苦悲慘也、我今日所以不能不離婚之決心、乃經一年之痛苦、受十年之刺激、或者非發自今日臨時之氣憤、亦非一時之興奮、須知我出此言、致此函乃百年沉痛精神之言、作最不忍心之言也、高明如兄、諒能爲我作謀幸福、免我終身之苦痛、中知此必兄不忍聞、不忍道、但此事非兄生菩薩心腸、爲之解決、不惟我陸沉苦海、永無生趣、即令妹在我蔣家、亦決無人生之樂趣也、我今以至沉痛至慎重之語、敬告足下曰、「自中華民國十年四月三日發此離婚書後、即與令妹毛福梅永生斷絕夫妻關係、一此蔣中正與毛福梅離婚之書、即可爲永遠之憑證、至於親戚關係、亦完全脫離、世間私人情義、則對令父母我可以父母相待、對令兄弟、我可以手足相視、以後私人情[illegible]、或因此離婚而反增[illegible]、如當斷[illegible]、仍作敷衍隱忍、非特令父母令兄弟以後與我激起惡感、即對於我自己之慈母、亦不能無子斷絕之至不幸之事、言至此、沉痛巳極、爲我而害令妹一生之幸福、亦令妹而爲我一生之痛苦、日害我與我親及母子之樂趣、分離則滿足雙方之幸福、隱忍則增加未來無窮之禍害、是非利害、輕重急請與令妹自圖之、倘兄能將我今日悲哀之[illegible]、請將我痛苦離婚[illegible]請示、我所欲言、無不可商之、[illegible]不明者有諸官廳而已、言不盡意、伏維[illegible]、

◉今日引翔鄉賽馬之預測

▲第一次（九法郎）㊀威儀Graceful ㊁愛迪生Edison ㊂宣武門Advancement
▲第二次（四分之三里）㊀立勃拉Libra ㊁泥斯Nirth ㊂果而鏖Gold Coin
▲第三次（一里）㊀演去歐佛Change Over ㊁異特來的夫Interruptive ㊂喬來立特Jolly Leader
▲第四次（一里）㊀平度（即體道）Ben d'Or ㊁兩家香Ownership ㊂塔批多（即磨老不士）Torpedo
▲第五次（一里又四分之一）㊀鐵馬The Iron Horse ㊁梁逾（即驊騮）Warder ㊂三可香Sanction
▲第六次（一里半）㊀昶明奧司吞Charming Ostent ㊁永平門Department ㊂發司本巧First Venture
▲第七次（七法郎）㊀喬來司普登司Jurisprudence ㊁千寶化White Daily ㊂榮光La Gloire
▲第八次（[illegible]）㊀脫來實克Trade Mark ㊁豪峰來嗇Osiris ㊂沁園春Comradeship
▲第九次（七法郎）㊀恩太爾Entire ㊁亨利愛去Henry II. ㊂武陵春
▲第十次（一里又四分之一）㊀鯨而文巧Bold Venture ㊁五常春Workmanship ㊂亞爾拉鐵

◉軍事瑣聞

▲軍事接洽處辦結束　上海臨時軍事接洽處、本收容孫軍俘虜、由上海政府暨市縣兩公安局及地方體面組織、當俘虜未解編遣時、有三十軍繳械兵士抵滬、所有經費、由縣政府在煙糖下撥用作正報銷、刻下辦俘虜諸事、已告結束、而該處亦巳奉令於日取消、故軍事接洽處、從昨日起、巳辦理結束矣、

▲一軍獨立團長來滬　駐紮松江之第一軍獨立團第一團團長林宗昌、因有要公、於昨日下午四時乘專車來滬、

▲浦東陳部駐軍調防　駐紮浦東陸家渡俞廟之江碼頭之第一軍第一師第四團團長陳棋部、昨日奉令開拔、以上午六時半由陸家嘴渡至黃浦江、由外白渡上船、千三百餘名、隨帶過山砲四尊、機關槍十架、及行軍用品飯鍋等件、由浦東洋涇江至高昌廟江南碼頭起岸、向南華沿滬杭鐵路線步行、至辛莊楊家弄龍華等處駐紮、

▲浦東駐軍調漕河涇　第一軍劉峙部之士二三昨由浦東開至漕河涇駐紮、惟因該鎮民房甚少、即由副官處向地方紳董接洽代覓相當房屋、

天蟾舞台	共舞台	大舞台	中央大戲院	卡德大戲院	恩派亞大戲院	民國大戲院	新中央大戲院	北京大戲院	虹口大戲院
二馬路浙江路口	法租界	三馬路	六馬路台亦游	新閘路卡德路口	法租界霞飛路口	西藏路大世界路	北四川路海寧路口	北京路貴州路口	虹口乍浦路口
琴雪芳 麒麟童 劉漢臣	姚玉蘭 小蘭英 姚玉英	王又宸 尚小雲 小翠花	今天日夜開映	今天日夜開映	今天日夜開映	今天日夜開映	今天日夜開映	今天日夜開映	今天日夜開映
夜戲 九本十本華麗緣	夜戲 珠簾寨 伐子都 義妓奇緣	夜戲 狀元祭塔 馬上緣 法門寺	新茶花	女兒國	血淚碑	西廂記	白芙蓉	「亂世忠臣」	一個貴 貴族子

常事

老古話「三十六着走爲上着」

但是竟有一對少年男女走不了　時光只差十數分鐘而已

燈火通明

有鄉船一隻、泊於南黃浦之大碼頭邊、前晚上時、船夫三人、衣布衣、年均長、在船艙中侃侃談心、該處公安局巡警巡街過此、見該船中燈火通明、艙門未閉、心疑之、下船查問、船夫答來自松江、爲病人返里、巡警以別無可疑、乃起岸而去、未幾、有一少年來、走下此船、燈火亦滅、蓋已同入睡鄉矣、

先後上岸

太陽升矣、浦灘之路上、車聲人聲、愈鬧愈多、浦中往來船隻亦然、此是昨日之清晨六七時許、鄉船中之三船夫一少年、早已起身、走在船頭與船梢、閒談片刻、少年一人、即起岸僱黃包車去、其狀甚急、少年之面帶長方、白而嫩、左眼皮生一赤痣、大小若綠豆、目架玻鏡、益見神氣、身上衣衫都華麗、圓花綢料之夾衫、外罩黑色羅緞馬褂、尖頂小帽、黑花緞鞋、自坐黃包車去後、三船夫即回艙中、圍桌吃早粥畢、二船夫起岸亦僱得車向東跑去、留一船夫在船梢上、彼向一魚船買得蝦魚數斤、置入梢板下、預備午餐之用、

有女同來

八點鐘、兩船夫回來、背上各負大包裹、形狀甚急、抵船旁、喝船上人、相幫攜入艙中、約八點半許、坐黃包車去之華服少年、亦同一弱不禁風之少女來、兩人攜手、走到船門外、頻頻向岸上望、此少女容貌、勝於少年、瓜子臉、白而潔、髮已剪去、梳時式、開口時露細尖而銳、身上衣衫、爲一普通綢料旗袍、半新半舊矣、旋少年復上岸、向東走去、回來時、買有大批茶點、包紮裝約十餘件、少女見之、即啟口詢少年曰「幾點鐘了、……快些開船罷、……或是到對過去吃飯罷、……」少年乃偕此女入中艙中密談、船夫三人、亦在船梢內理物、突然之間、其中一人忽作大聲呼曰「……快開……快開……」坐在艙中之少女和少年聞之、形色頓變、

解纜不得

船夫正欲解纜開船、岸上已有男女七八人趕到、大聲喝住鄉船、百忙中二男子疾足跳到船上、扭住船夫手、阻其開行、於是岸上往來男女均駐足、而船上之紛擾亦起、初則言爭、繼起扭打、少女痛哭不休、少年亦面紅低首、不能發言、後一羣男女仍至岸上、立在碼頭邊、由一長者向少年少女兩人、重加斥責、巡警來問、長者說明一切、知爲家事、乃不顧而去、九點半許、一羣男女都僱黃包車去、少年少女之車、則夾在中心、二船夫所負來之兩個大包裹、亦有男子取出、坐車載去、路人見之、紛紛議論、莫衷一是、

同是松人

記者向各方調查、始知此事之發生、由於愛戀而出逃、所謂少年者、名沈少泉、年廿四歲、松江人、家住松邑西門內、父已故、慈母在堂、家境頗好、初在松邑讀書、後來滬入某中學中學畢業、列最優等、其母因祇一子、愛護備加、婚姻事、沈欲物色美貌女子爲着、從此擱者、迄今已有三年餘、少女即伊之表親之表妹、名余雲妹、亦松江人、今年二十歲、家住上海南市薛家浜地方十五號石庫門中、和沈少泉已有極深刻之愛戀、願訂白頭、少泉之母、任少泉爲之、不加阻撓、不料雲妹之父母、迷信禮教、殊非其女所爲、謂吾余氏門中、從無此等事、女見無希望、乃商於少泉、作私奔焉、

付之一笑

一羣坐黃包車之男女、抵余家後、圍住沈少泉和余雲妹兩人於客堂中、指斥沈之拐逃、擬預備控告於法庭、少泉當時曾用一番言語、向衆人解說、衆人不聽、押之入房中軟禁、午飯後、沈少泉有舅、名陸觀生、老誠精幹、頗有聲望、聞外甥事、即趕至余家、從中調解、余宅方面初則甚硬、後聞雲妹在房中痛哭作語、有云「……不嫁給沈某、……吾情願死、……」知難固執、乃轉硬爲軟、同陸觀生商量、允爲請媒發帖、從長計議、一說要定婚金一千元、方允女兒嫁給少泉、下午三時許、沈少泉即歸至舅氏家、雲妹仍啼哭不止、忽有人以拐逃事報告巡警、以致巡警突往查問、知後、一笑即去、想此事不難解決也、

血泊中　臥一個婦人

滬西小沙渡勞勃生路北櫻華里第三十五號石庫門中、住有山東人李楊氏、家境頗好、當昨晚九點四十分左右、有盜匪三名、闖入氏家、二盜手中執有黑色手槍、闖至客堂中、當面唔見李楊氏、盜即現出手槍、向伊恐嚇、逼索錢物、氏驚恐之下、開口大呼捉盜、盜怒、即刻對準李楊氏扳機轟放、砰砰約放五六響、氏即飲彈倒地、盜見傷人、心亦懼、不及劫物、遂出門逃去、迨氏之家人聞警出視、始見楊氏橫臥在血泊中、扶起已不省人事、頭部命中兩彈、血如泉湧、乃投告普渡路巡捕房、派第九十二號西探到出事地點調查、並經中西醫生看治、傷勢無礙、即送受傷人至醫院醫治、即入病房安臥、聞李楊氏今年四十歲、夫某在滬西爲商、子女均在、

泡水回來　突中一彈

新閘白克路寶隆醫院前晚九句半鐘、經人車送一傷者入院、臥於一百四十號病房內、經醫生察驗得該人腿部受有槍傷、當即向詢據答稱名張阿毛、寧波人、年廿一歲、家住虹口鄧脫弄七十二號、向在新江天駐船爲水手、頃間九點鐘、手提銅吊至塘山路老虎灶泡水畢、回家甫入弄內、竟被三人（一穿雨衣）向我開放一槍、傷及腿部、惟我向無仇人、不知因何開槍打我云云、由院電話報知新聞捕房、以張住於虹口、故轉電匯山捕房、派華探崔鐵克及三十八號西探、前往寶隆醫院調查一過、據情報告捕頭核辦、

僧屍　着醫生詳驗

僧人車光華、於前晨十時許、在新閘大通路與小工孫友喜口角起釁、被孫以掌向腰部猛推之下、受傷身死、當由捕查見、將孫拘入新閘捕房、並將車屍體舁入斐倫路驗屍所、昨晨由捕房將孫解送法院警務庭、由熊飛推事借觀審之美副領事赴驗一過、諭本案改期訊理、被告還押、昨晨十一時、由臨時法院委派曹汝彭推事蒞所檢驗車之屍體一過、升座公位、向孫友喜詰據供稱、當時死者先向我猛擊一拳、後我亦向其腰部還擊一拳、當即倒地、未幾身死、曹推事核供、諭曰、驗得已死車光華是否被拳擊傷身死、抑因病而死、着令工部局醫生詳細檢驗務再核、

迷路三女　被團丁藏匿

上月三十日晚八時許、有操廣東口音之女孩三口、最大十三歲、次十一歲、小十歲、攜帶銀錢金飾等物逃出、乘黃包車至中興路共和新路口下車迷途、據稱欲往大場尋阿姊、家中父母均去世、爲該處彭浦保衛團第三支團團丁丁光之、劉月林等遇見、當即引往共和新路福興里六零七號平房丁團丁家留養、並未送團招領、昨日下午四時許、有特別市公安局偵探徐金山、協同彭浦保衛團第二支團派班長邢德和、前往丁光之家、起出女孩三口、當由徐探出示該女孩之照片核對無訛、並抄出銀洋鈔票金飾等、連同團丁劉月林丁光之、一併拘解公安局訊辦、

旅館小主控　第三妾捲逃不能證明　花蕊雲願重操妓業

某旅館小主周永奎、偕其第三妾周何氏（即花蕊雲）同居於同孚路大中里四百六十一號、六月七號周氏席捲值洋三千元之衣飾、與鄭杏生私逃、被永奎偵悉、遂延律師以刑事在臨時法院控訴周氏與鄭犯竊盜罪、並請求出票飭提、業經核准、昨日下午、周何氏偕其代理律師兩人、自投法院、由梁推庭長升座第一刑庭研訊、即據原告律師陳述案情、聲明第一被告鄭杏生現在寧波尚未提到、並向周氏訊問一過、據供稱、被告曾親送至輪船碼頭話別、越十餘日事畢、因事赴甬、被告鄭杏生前在寧波妓院懸牌時、原名花蕊雲、於民國十四年舊曆五月初五日（我在寧波納其爲第三妾、共化去洋七千餘元、立有契據）、嗣即共同來滬、賃屋同孚路、至本年五月初七日、返滬到家、據傭人言、被告已於初八日（即我動身之翌日）偕一男子攜帶衣包兩個私逃、計被竊去衣飾約計三千元、故開具失單、投案起訴、查被告曾於去年二三月間私姘汽車夫徐桂林及女傭、經公廨提票爲憑、現我承須請求着令被告隨我同去、否則按照契約履行云云、又據周之汽車夫徐桂林及女傭張阿和投案證明被告於初八日與一男子攜帶衣包兩個私逃情形、詰之周何氏供、前在寧波爲妓女、因到來滬游、致其伽狎客不能接待、隨原告爲第三妾、因屢遭虐待、於去年曾經出走、在杭州尼庵修行、嗣原告親自到來苦求、隨其回家、而仍被毆打、故乘隙獨自出外回甬、現寓居法租界安樂宮內、所攜衣飾均係我個人之物、當時並無契據、亦無出錢贖身之事、現我不願隨原告回家、願即返甬重操舊業等語、末由兩造律師辯論之下、梁庭長宣諭本案原告所控竊取之物、不能證明完屬誰人所有、判令被告周何氏無罪、

一張小照安置得不好　表弟書函索詐罰二百五十元

廣東婦人蔡陳氏、延律師訴表弟吳阿康（虹口捕房包探）於本年正月間書寫恐嚇信函、並持手槍前往逼迫、意圖索詐銀洋一筆、由臨時法院洪次訊供、諭令被告交保候訊、各情已誌本報、昨日午後、由院周推事會同英副領事開庭續訊、即據原告代理律師陳明案情、謂被告前在英捕房作包探時、被告將以原告之照片、以刑事起訴、結果承認料理、其投遞原告之恐嚇信筆跡、均係被告所書、前與原告姘識、被告用去銀洋頗鉅、而正月間持槍嚇詐、其事並不否認、祇被告自稱粵籍、亦屬不實云云、繼據王蔡氏證稱、被告確曾托我帶交原告信函數封有之、而被告則稱前被原告獻媚勾引、彼時年輕無知、以成畸屬之愛、然對於銀錢上不過互相措用、並不苛刻、嗣奉姑母及母親之命、於前三年已與原告斷絕關係、遂足不前、並悉原告另與李姓有染、此事實勸路居民多數共聞共曉、我從前托人帶信致原告、係欲取回我之照相、因知其存於便路之下、使我不利、所有英商社會之控案、係我弟之事、我係保人、應予負擔賠償之責、至正月間持槍嚇詐銀洋事、完全不實等詞、又據其姑母蔡吳氏（即原告之姑嫜）投案、證明被告三歲時即在我處同居、嗣年長成、並不聞在外有不法之事、後師與媳發生關係、我即與其母命被告斷離、所有兩造師互計良久、周推事核供、判決吳阿康處罰金二百五十元以儆、

生擒二盜　漕河涇團警

漕河涇鎮北首沿漕溪路之馬家玫山馬氏宗祠內、於前日（三十日）下午七時許、突來盜匪數名、破門而入、正擬搜劫之時、被住居該祠堂內之鄉人、偷出後門報告漕河涇保衛團立由團總楊心正撥派武裝團丁攜帶電光燈盒子砲、會同四區公安局通班長警、飛往兜拿、當場拿獲二盜、並於匪身搜查一過、並無軍器、押送四區公安局後、昨日上午由分局長郝明燦、備文轉解上海縣公安局依法嚴辦、

扛夫大鬧警察駐所　傷門崗一名

住閘北新民路壽餘里之阜寗人管公林、業扛夫、昨日下午三時許、在新閘橋東光和路河浜碼頭上扛運某船戶所載之石子、置於路上、崗警李德馨以其妨礙交通、上前干涉、管不服、與警爭論、致被拘入烏鎮路四區第一派駐所、詎管之同鄉扛夫郭克紀見管被捕大憤、立率扛夫二十餘人、各執竹棍、擁至第一派駐所肆行亂毆、以致該所門崗潘如來被毆受傷、該所門窗玻璃亦被搗碎數塊、當由李巡長率警數名趕到、衆人即四散逃逸、僅將郭克記拘獲、連同管公林一併申解總署訊辦、

漚泥渡發現蓆捲男屍

浦東漚泥渡浦東醫院西首玫山內、昨晨發現以蓆捲裹之十二三歲男尸一具、由崗警查見、報告三區警署、令飭廿四保廿四圖地保謝阿尤投地檢廳報驗、經黎檢察官蒞場驗明該尸身穿元布夾襖黑單褲、此無別故、委係病死、塡格拍照、由堂棺殮、當察其該尸似係死後家屬無力購棺、用蓆裹棄者、

煤炭店司務汽車碰傷死

法租界敏體尼蔭路一百三十二號義泰興煤炭店司務餘姚人陳正茂、今年三十四歲、於八月十七日下午與塌車夫等拖拉塌車至外灘運貨回店、車夫等拉車在前、陳在後、手扶車槓、從愛多亞路轉灣、由敏體尼蔭路向南在走、時在下午四點一刻、適有[illegible]觀自備汽車、在後駛來、塌車在前、車輪因路鬆軟、行走遲慢、致黃之汽車不及停車、碰在陳之身上、不料陳之小腹被塌車槓擊穿一洞、受傷倒地、由捕到來、將受傷人送至寶隆醫院醫治、一面稟明車務處、乃陳受傷過重、經醫生割治無效、延至上月念八日下午五點半時身死、由院通知捕房、將尸舁至同仁輔元堂驗尸所、稟請聶承審官於前據戶兄陳寄茂聲訴前情、被告供民人已給與原告擔保洋二百元等語、聶君諭以驗得已死陳正茂委係被汽車碰傷身死、應着屍親自行收殮、聽候傳解公堂訊核、

大方醫院訟案告結束

法租界民國路四四三號大方醫院房屋內修理糾葛、曾與房主顧菊記涉訟法公堂一案、曾引起全市居客之注意、昨日上午法公堂續傳原被告到堂審訊、各界推代表前往旁聽、由陳介卿君諄勸被告忍耐、判令房東認償房客修理費一百元讓了事、且下千餘字之判決文、（詞長不錄）案遂結束、現大方醫院院長方菊影醫師以該屋危險萬狀、已擇定三號（明日）遷往白來尼蒙馬浪路蔣妻德路南新民邨三號洋房照常開診、

形形色色

作主拘究

黃包車夫秦州人劉邦金之十五歲兒子劉平、在閘北中興路中鑫里徐福壽家開漆帶作內學業、因其被師譴責、忽萌厭世之念、於前晚假出大便自縊於附近竹笆上、翌日發覺、報由地檢廳驗明棺殮、而該竿徐福壽業經該管四區所飭警拘獲、昨日傳同屍父劉邦金移送地檢廳訊究、

想入非分

客民仇佩隆不務正業、思發非分之財、故書寫恐嚇信、函致閘北林家花園、向該園主人勒索五百元、當爲事主報告五區一分所、派警將仇拘獲、研訊不認、遂申解公安局、昨日轉送地檢廳訊辦、

子破父頭

南京人張福正、現居法租界中華里十一號、從機房生意、昨晚約九時半、因與子爭吵、被子在頭顱上擊破一洞、頓時鮮血淋漓、衣服爲赤、幸即送醫施救、得保無恙、

盜警

長安路　閘北長安路協興里陳源盛牛皮作、前晚八時餘、突來盜匪八九人、各執手槍、兩盜在外望風、餘盜登樓、翻箱倒篋、劫去現洋六百餘元、金表二只、金戒四只、銀表一只、金圈一副、共計值洋二千餘元、攜贓出門而逃、後經該作主開單投報該管警區請緝、

菜市路　法新租界菜市路受福里第十六號劉允武家、於前晚七點半時、突來盜匪七人、以問信爲由、敲門入內、袖出手槍恐嚇、令顧妻開匣、解除衣鈕、將當被搶劫去灰色嗶嘰長衫兩件、嗶嘰馬褂一件、又現洋十五元、共值七十餘元、携贓而逃、

北京路　前晚八句半鐘、北京路嚴康里五百二十六號甯某姓家、突被盜匪五人侵入、四盜各執手槍、一盜手持盒子砲、向事主嚇禁聲張、將值洋一千元之衣飾銀洋劫取逃逸、嗣由事主投老閘捕房報請查緝、

恒豐路　南潯人顧才記、住恒豐路崇德里二十六號、向爲洋燈罩批發生意、極發達、致遭匪徒垂涎、前晚八時許、有江灘盜匪六七人、敲門入內、出手槍、嚇禁聲張、一匪迫令顧妻開匣、解除衣鈕、將項間金鍊一根重二兩餘劫去、並擁該氏登樓、各匪翻箱倒篋、一齊動手、所有衣飾銀洋、搜劫一空、然後呼嘯而逃、事主顧才龍往報收賬未歸、由周氏開單報告四區二分所、除金鍊外、共計損失大洋一百六十元、金戒四只、金環兩副、男女衣服數十件請緝、署長黃維元據報後、通傳各棚長警、注意查緝、於昨日黎明時、已獲是案盜匪一名、傳事主到案指認、確係把風接贓之要犯、押候補緝羽黨、吊審贓物再行核辦、

湖北路　今晨半時許、湖北路漢口路口發生路劫、盜黨搶劫某婦人首飾後、拔足欲逃、經路人追趕、適老閘捕房七百三十四號華捕巡查至此、當場追獲一盜、在身邊查到金挖耳一只、遂帶入捕房核訊、

公布文件

地方審判廳

▲民事判決　（一件）判決何國榮與金賢洪房租涉訟一案、（主文）被告應償還原告欠租洋七十七元小洋二十一角、訟費由被告負担、（一件）判決郎德懋與鄭瑞生等房租涉訟一案、（主文）鄭瑞生劉琳祥黃永此馮光均應各給付昌善公司租洋三十六元小洋四角、郭培洪應給付昌善公司租洋五十四元小洋四角、李秀泉應給付昌善公司租洋十八元小洋四角、昌善公司其餘之訴駁斥、訴訟費用昌善公司負担十分之九、被告等六戶平均負担十分之一、（一件）判決吳丁氏與喬金生離婚涉訟一案、（主文）准原告與被告離婚、訴訟費用由被告負担、（一件）判決楊樹康與楊唐氏離婚涉訟一案、（主文）原告准與被告離異、訟費由被告負担、（一件）判決錢竹如與松雲嘯田涉訟上訴一案、（主文）上訴駁斥、第二審訟費由上訴人負担、（一件）判決王達民等與許鳳鳴田產涉訟上訴一案、（主文）原判廢棄、被上訴人在第一審之訴駁斥、第一第二兩審訟費、由被上訴人負担、（一件）判決高金氏與高增和等契約涉訟一案、（主文）高增和抵與高兆生之廟房一間、小屋一間、及第二次抵與龔保林坟田二畝之契約無效、原告其餘之訴駁斥、訴訟費用原告負担四分之三、其餘四分之一由高增和高兆生龔保林平均負担、（一件）判決朱彬周與孫洪新離異涉訟一案、（主文）准原告與被告離婚、訴訟費用由被告負担、（一件）判決金德芳與馮炳全等佃權涉訟上訴一案、（主文）原判決除駁斥上訴人對於馮炳全高達生金梨耕馮三狗所訴之主張部分外廢棄、訟爭坐落松邑呂九圖來字圩二畝田地佃權認爲上訴人所有、被上訴人何高氏不得干涉、其他之上訴駁斥、兩審訴訟費用、由上訴人負担三分之二、被上訴人負担三分之一、（一件）判決呂福與陳唐記等貨款涉訟一案、（主文）被告陳唐記應給付原告經理之同源磚灰行貨款洋二百五十元、被告顧阿銀應給付原告經理之同源磚灰行貨款洋一百三十元零七角五分、訟費被告陳唐記負担三分之二、顧阿銀負担三分之一、（一件）判決馮鴻變之與姚時競等欠款涉訟一案、（主文）鴻大煤號應償還泰康錢莊九八規元四千兩、並該款自民國十六年陰歷正月初一日起、按月利息一分、付至執行終了之日爲止、原告其餘之訴駁斥、訟費由被告鴻大煤號負担、（一件）判決孫氏與余家銀借款涉訟一案、（主文）被告應償還原告借款洋二千五百元、及自本年陰歷二月初一日起至執行終了日止、常年八釐之利息、本判決應予假執行、訴訟費用由被告負担、

▲公示送達　（一件）俞志遠與王桂林租賃房屋條件、本廳定於十月二十四日上午九時爲公開審理日期、除選任沈錡律師爲該被告俞志遠特別代理人外、仰該被告遵期到廳辯論、勿自延誤、（一件）判決張陳氏與宋安琛等因基地及交房涉訟案件、（主文）被告宋安琛應將上邑二十五保一區十一圖短字圩基地上沿馬路前後房屋門面七間半、交與原告管業、所交之房屋、如係樓房、不得計算、其他之訴駁斥、訴訟費用由被告負担十分之八、原告負担十分之二、

▲刑庭判決　（一件）判決吳李氏傷害人致輕微傷害一案、（主文）吳李氏傷害人致輕微傷害一罪、處拘役三十日、未決期內羈押日數、准以二日抵拘役一日、小刀一把沒收、（一件）判決王錦堂等強盜一案、（主文）王錦堂共同侵入強盜一罪、處二等有期徒刑七年、褫奪公權全部終身、未決期內羈押日數、准以二日抵徒刑一日、丁子卿共同侵入強盜一罪、處二等有期徒刑五年、褫奪公權全部終身、未決期內羈押日數、准以二日抵徒刑一日、陳春芳共同侵入強盜一罪、處二等有期徒刑五年、褫奪公權全部終身、未決期內羈押日數、准以二日抵徒刑一日、手槍彈壳一粒沒收、（一件）判決張士良和誘一案、（主文）張士良意圖營利和誘一罪、處三等有期徒刑四年、褫奪公權全部終身、未決期內羈押日數、以二日抵徒刑一日、（一件）判決王銀寶等詐欺取財一案、（主文）王銀寶共同詐欺取財二罪、各處三等有期徒刑四年、褫奪公權全部終身、應執行有期徒刑五年、褫奪公權全部終身、未決期內羈押日數、以二日抵徒刑一日、周天助共同詐欺取財二罪、各處三等有期徒刑三年、褫奪公權全部終身、應執行有期徒刑三年六月、褫奪公權全部終身、未決期內羈押日數、以二日抵徒刑一日、任來發共同詐欺取財二罪、各處三等有期徒刑三年、褫奪公權全部終身、應執行有期徒刑三年六月、褫奪公權全部終身、未決期內羈押日數、以二日抵徒刑一日、莊二團共同詐欺取財二罪、各處三等有期徒刑三年、褫奪公權全部終身、應執行有期徒刑三年六月、褫奪公權全部終身、未決期內羈押日數、以二日抵徒刑一日、（一件）判決孫湧明詐財一案、（主文）原判決關於孫湧明罪刑及附帶民事訴訟部分撤銷、孫湧明連續詐欺取財一罪、處四等有期徒刑一年六月、未決期內羈押日數、以二日抵徒刑一日、孫湧明應返還李黃氏大洋八百元、李王氏在第一審其餘之訴駁斥、第二審訴訟費由孫湧明負担、其餘之上訴駁斥、（一件）判決金寶傳傷害一案、（主文）金寶傳傷害人致輕微傷害一罪、處五等有期徒刑二月、未決期內羈押日數、以二日抵徒刑一日、（一件）判決張高氏等詐財一案、（主文）張高氏無罪、劉正記無罪、韓尤氏寶興記候獲案另結、（一件）裁決賴寶成易科罰金一案、（主文）聲請照准、

▲民庭批示　（一件）蔣鳳泉爲寡嫂挽逃請准飭案由、狀悉、（一件）謝永祥爲徐兆雲勸書借據請准備案由、狀悉、據稱究何實情、本廳無從懸揣、所請備案、未便照准、（一件）王楊氏聲請延期審理由、狀悉、案已辯論終結、所請應毋庸議、（一件）周秋笙爲退股呈請備案由、狀悉、主張退股、應向該店經理及其他股東聲明、毋庸聲請備案、（一件）李卿生爲與周淑容脫離關係呈請備案由、狀悉、（一件）楊金聲請分縣發還船隻由、狀悉、據訴各情、如果屬實、仰逕向金山縣署聲請可也、所請分縣發還一層、於法不合、應毋庸議、（一件）顧竹軒具保王恒餘限期理楚由、狀悉、准予飭案已更正請求撤銷執行由、狀悉、准予傳訊追、（一件）黃樹德聲請從緩執行由、狀悉、候核辦、（一件）徐宏俊聲明案經和解請求銷案由、狀悉、應准銷案、債務人一名、即予開釋可也、（一件）季福坤請領保洋由、狀悉、仰於十月四日上午九時來廳具領、（一件）陳鳳鳴爲請求履行補給股單由、狀悉、仰候嘉定縣王復後再予核辦、（一件）嚴趙氏爲請執行由、狀悉、已據先後交案洋一百三十五元、仰於十月七日上午九時來廳具領、（一件）陳益琴聲明已領回所有條教場房屋業由、據狀已悉、（一件）陳德餘聲明姿綃調解請准註銷由、狀悉、應准銷案、（一件）吳玉麟聲明查封田畝、並無錯誤、請求迅賜佈告拍賣由、狀悉、查該地業經承買有人、仰候令繳價款、以便給領可也、（一件）鄧儒金請領銀元由、狀悉、仰於十月四日上午九時來廳具領、（一件）潘春華陳明案已和解、請求暫緩執行由、狀悉、既據在外和解、應准予緩執行可也、（一件）黃氏請爲屬執行交還田畝由、狀悉、准予飭吏執行可也、（一件）王作發請求飭拘押交由、狀悉、已據交洋七十元、欠候續傳追繳可也、（一件）劉憲和請求拘案押追由、狀悉、已續傳嚴追矣、仰即知照、（一件）俞濤請領銀元由、狀悉、仰於十月四日上午九時來廳具領、（一件）丁炳泉聲明已分得拍賣價金、除查封鑑定看管等費計洋五十二元八角八分外、淨餘洋四十三元一角二分、以該民債額一百十二元二角計算、應得洋九元四角九分七釐、據稱已分得洋十七元五角三分云云、是應退還金桂駿洋七元五角三分、仰即知照、（一件）朱元奎聲請執行由、交由、狀悉、候飭傳訊追、（一件）莊振甫聲請執行由、狀悉、查此案判決尚未確定、所請暫從緩議、（一件）周富寶等合詞聲請執行由、狀悉、查周富寶等與仇仲候爲貨欵一案、原卷尚未發還、所請暫從緩議、（一件）徐大賓等貨欵一案、仰候依法執行可也、（一件）周富寶聲請拘案執行由、狀悉、查此案原卷尚未發還、所請暫從緩議、（一件）嚴永康聲請執行由、狀悉、案已上訴、所請應從緩議、（一件）陳宗義請展限補繳訟費由、狀悉、仰於五日內來廳具繳、勿得逾誤、所請展限一月之處、應毋庸議、（一件）黃通寶爲學徒走失呈請備案由、狀悉、爾學徒徐全昌走失、既已函告其家屬及應存人、毋庸聲請備案、（一件）曹錦春請發還照片等給於旅費由、狀悉、已於前狀明白批示矣、勿庸多瀆、照片仰於本月五日上午十時親自給收據來廳具領、（以上十月一日）

地方檢察廳

▲提起公訴　㊀郭助和姦及和姦案、被告周王氏等、㊁鴉片煙案、被告孫和尚、㊂詐財案、被告陳少俠、㊃傷害案、被告江裕廣、㊄詐財案、被告吳于氏、㊅和誘案、被告張海山、㊆賭博案、被告白寶年等、

▲批示、（一件）費金深狀悉、已致函巡捕房、仰候送廳、再行傳訊、（一件）孫小四子狀悉、仰即來廳投訊後、再行核奪、（以上九月三十日）

印報捲筒機出售

今有印報機一部、用捲筒紙印同時能印雙面報紙兩張計八板每小時出四千五百份此機西名American Duplex活字版鉛版均可適用異常便利茲附有電氣馬達廉價出售有意者請向本館營業部接洽可也

◎黨部工作

▲吳淞黨部之決議案 吳淞區黨部昨日開第十五次執委會、決議案件、(一)挽留工農部長吳健英辭職、(二)派張秘書赴吳淞黨義講習所、學生經控各節、(三)籌備吳淞合作參觀大會、派張秘書彭年赴上海接洽、(四)會同市黨部爲何小日報不切實消歉、(五)吳同志辭常務委員、待呈同志來信報到後照准、(六)挽留楊同志辭監察委員、(七)由青年部派員指導各大學同鄉會、(八)改組吳淞青年會、(九)挽留張秘書彭年所辭職務、

◎勞資問題

▲工統會接洽之案件 工統會救濟課解決之案件、(一)南區青衣染業工會第一分會爲有少數染坊不遵訂定工資六元、奉令每元之條件、經該課派廖楚良幹事赴土布業公所接洽、由董事楊五田翁文橋等召集坊主磋商結果、一致承認約定十月二日午后二時在該所會同該業商民協會籌備處及青藍染業工會簽訂上列辦法、並由該課派員參加、(二)宿業職工會爲宿莊開除工友鄭桂生一案、經該課派廖楚良幹事前往交涉、該號已遵照條件津貼工資兩月、此案遂圓滿解決、(三)客郵職工會第一分會爲裕豐仁辭退工友嚴福根一案、經該課選派張法一幹事與該號經理秉業封交涉結果、允給津貼十元、而嚴亦願具領了結、(四)南市華商電氣工會爲資方不履行條約一案、業經該課派張法一幹事偕同該會指導員施遠向廠方嚴重交涉、結果承認履行、雙方無事、(五)滬北華生電器工會第一分會爲廠方開除學徒華月初一案、經該課派鄒祖從幹事前往交涉、確因違犯廠規、並非無故開除、乃由該廠經理葉友才磋商至再、始許華月初具立改過書復工了案、

▲怡和絲廠簽定條件 怡和絲廠工人罷工一節、兩誌本報、日昨工統會得到報告、特派救濟課宋幹事宣傳股張幹事率同指導員並令絲織工會派員前往、當晚絲織業務工會召集二十七個絲廠代表開緊急會議、一致通過援助、已於昨日(一日)上午九時經雙方協議、廠方對於華工友提出之條件完全承認、並定於本月三日一律復工、條件列下、(一)絲間看絲仍照舊章、非須保證以後不致再有毆辱黨員等事、倘須照大班新法辦理、非添加職員不可、(二)花紅照舊發給、罷工損失由廠方負責、工資照給、不得扣除、(三)職工待遇須與華廠同時實行、經勞資調節會公佈絲廠職工待遇條例十三條同樣待遇、惟第三條鐵線津貼及第四條薪工兩項爲節省手續起見、約兼加五成以上、(總須照華商絲廠一式發給)以上三條業經雙方正式簽字、

▲浦東英美煙廠罷工 浦東英美煙公司一二兩廠對於工人工資本定每六個月增加一次、此次第二廠葉子間全體工人因不滿廠方增加工資、於前日午後四時許紛紛停工、作要求改良待遇未遂、至五時許即一致擁往第一廠葉子間內對該間各工人表明理由、亦羣起響應、全體出廠、赴工會請求提出嚴重交涉、該工會並於昨日將詳情備文呈請工統會暨勞資調節會核奪、

▲米業職工發表宣言 米業職工會第一分會、於昨日下午三時召集全體擴大代表會、列席者三百餘人、主席報告開會宗旨、並申述目下提出條件之狀況、報告已得工統會解散第二分會之消息、議決發表宣言附左、竊思比年以來、生活步高、力食之人度日維艱、而我業工資所發、遠不逮物價之日增月昂、是以曏昔之差堪贍家者、今則勿能焉、我業雖於去冬曾一度加薪、而然於所開條件諸多汰減、第以時屆年關、故暫忍而默息、且近來調查所得、多有未履行條件者、會員有彝狀未惠之嗟、竊思我業工人夙歡、少者三•四元、多者十元左右、以戔戔之微俸、度此百物騰貴之歲月、一口難哺、迫論贍家哉、情形之困頓、社會所共喻、我經會員之要求併責、重對資方提出要求、以維生活、而善待遇、社會人士幸垂鑒焉、

▲磁業職工會之通告 磁業職工會第一分會昨發通告云、本會全體會員懇求加薪條件、本擬於九月三十日開全體大會宣佈解決、因出席代表於資方按條討論尚未結束、故臨時改期、務望各會員安心服務、靜候二天、以達圓滿解決、是爲至要、

教育記載

本埠

◎第一交大學費問題未解決 第一交大學生減費運動消息已誌本報、查該校前在南洋大學時代、其初學費每學期爲十元、後已屢有增加、但均以新生爲限、故校中各同學、所繳之費不能一律、自本學期改組爲第一交通大學後、學費增至四十五元、且新舊各生、須一律照繳、連各項費用、共需一百數十元、在新生方面、因初次入學、均已照繳、而舊生則以前未曾預備、或無力照繳、故曾開會請求減費、曾向符校長一度請求無效、現已遣派代表赴寧、向政府及交通部請願、(一)減輕學費、(二)請交部多撥經費、而在滬方面、已與新華銀行接洽就緒、目前該行所代收各費、暫爲保留、其中學費可額定十五元、昨晚該校學生會、由張善琨屠元宰等代表、在大東宴請新聞界發表意見、

◎朱經農辭職後赴杭 教育局長朱經農呈市政府云、呈爲懇請辭職、懇即派員代理、以重公務事、竊經農前以才力不勝、迭次具呈懇請辭職在案、乃日昨蒙鈞長將上次辭呈退還、不許所請、知遇之感、圖報之心、何能自已、惟經農素性庸愚、不善從政、故就職以來、爲時不過兩月、而左支右絀、心力交疲、雖有獻替之誠、並無尺寸之益、倘不及時引退、閉戶修藏、不特愧對黨國、且亦無以自解、好在教育經費既經鈞長指令、以全市收入百分之二十爲基礎、學校經濟公開、教員待遇改進、亦均有相當辦法、是本市教育根本漸固、經農雖去、於心亦安、爲此堅決具呈、務懇鈞長俯鑒愚忱、任其擺脫、即日轉呈國民政府、另簡賢能、再者、經農遞呈後、即於十月三日離滬赴杭、局務暫派第一科長眷繼曾代拆代行、要缺不可久懸、並祈即日派員代理、以重公務、不勝感激待命之至、

◎北大同學會之組織 旅滬北京大學同學成平黃堅等發起組織同學會、已舉出籌備員七人、九月三十日在辣斐德路開第一次會議、議決事項如下、(一)暫假華界(南市)龍華路日暉橋泉漳中學爲會址、(二)十月九號午後一時、在泉漳中學再開全體籌備大會議、凡屬北大教職員、及學生均可到會爲發起人、

◎市教職員請願昨訊 市教職員向教育局請願情形、已見昨報、該會昨日復議決函上教育局、限於十月二日四時前、將十月一日市政會議情形答覆、以便交十月三日七時會員大會討論、如十月三日七時前不得教育局答覆、或答覆不滿意、將於十月五日、取斷然的手段、及散會已十一時餘矣、

◎中國公學駐兵已開拔一部 國民社云、駐在吳淞中國公學大學部之總部砲兵團學兵隊、因考試及閱兵等典禮、業已結束、特由該隊隊長率領一部分開拔至江灣、其餘不日亦可遷駐、

◎縣立中學推出經濟委員 上海縣教育局組織之經濟委員會、內有一人、當由縣立各中學推選、故各校昨假縣立務本女中開會選舉、結果姚在當選、

體育

◎昨日三組足球賽之結果

▲樂華與煞稿克 二與七之比……煞稿克勝

▲樂羣與惠而怯 二與二之比……和局

▲交大與英國陸軍 四與三之比……交大勝

樂華與煞克福

樂華足球隊、昨日與陸戰隊煞稿克球隊、作友誼賽於足球場、各界士女、蒞場參觀者、達千餘人、三時一刻、球戰開始、裁判員爲西人某君、煞隊球員、係海軍之陸戰隊、若輩久駐滬上、終年習練、無時或息、不僅體格魁梧、健於奔跑、而聯絡工夫、亦極見純熟、樂華隊雖以善跑耐戰聞、但因隊員散漫、殊少練習機會、故一旦與久練善戰之強隊相接觸、不免相形見拙、結果以二對七受挫、

▲第一局 銀笛一聲、雙方開始奔鋒、各出全力、互相馳騁、均以守衛森嚴、一無進展、支持至二十五分之久、樂華隊李茂沖首先攻進一球、煞稿克既負一球、士氣頓盛、猛烈攻擊、不數分鐘、亦被煞隊中鋒射進一球、斯時煞隊攻打更烈、樂華亦防守嚴密、合力抵抗、致無隙可乘、相持又數十分鐘、不料在第一局終前四十秒、又被煞隊中鋒盤球至樂華第二道防線內、傳遞與左內鋒、左內鋒得球後、舉足疾射、球即應聲而入網、第一局終結果一與二之比、煞稿克勝、

▲第二局 休息十分鐘、互易陣地、繼續再戰、樂隊因在上半局中負去一球、故開始後猛烈施攻、銳氣無匹、煞隊陣內、處處受迫、不數分鐘、樂隊小黑炭陳鎮和得球、深入敵境、勇氣之猛、無人敢擋、在球門前六碼處、對準猛射、一蹴成功、造成各二之局面、煞隊負此球後、前鋒頓又活潑、進攻更形猛烈、在二十分鐘內、連獲五球、結果二與七之比獲勝、

樂羣與惠而怯

樂羣足球隊與惠而怯在海格路作友誼比賽、下午三時開始接觸、樂羣首取攻勢、開賽後不十分鐘、即被左翼瞿鴻仁攻入一球、二分鐘後、又被右內鋒奚巧生射進一球、惠而怯連負二球、努力反攻、幸因樂羣守衛堅固、一無所逞、第一局終、結果二與〇之比、樂羣勝、下半時惠而怯敏銳異常、樂羣見勢不妙、急取守勢、無奈攻打激烈、卒被先後射進二球、二局終了、結果二與二之比、勝負不分、

交大與英國陸軍

第一交通大學足球隊、昨日與英國陸軍在該校球場作友誼比賽、交大球隊、昨日之戰、爲本屆新秋後第一次之交鋒、竟能一鳴驚人、以四對三勝英國陸軍、

◎今日青年與英軍比賽足球 今日午後三時起加入中華足球聯合會乙組之青年隊與兆豐花園內之英軍陸戰隊作友誼比賽、地點在梵皇渡聖約翰大學球場、

◎今日優游與英國海軍比賽足球

▲下午三時半在中華足球場

優游足球隊、本屆加入華人足球聯合會乙組錦標、前於開賽在即、特約英國海軍、於今日下午三時半、在中華足球場作友誼賽、藉多得練習之機會、

◎足球聯合會今日乙組賽之秩序單

與賽隊名	比賽時間	比賽地點	球衣顏色	裁判員
羣進與培德	下午一時半	棒球場	黑白與全綠	王復旦
滬東與白虹	下午三時半	棒球場	未詳與全白	黃文建
悅聚與競進	下午一時半	足球場	黃黑條與白黑條	樂宵松
同濟與青商	下午三時半	田徑場	藍白條與黃藍條	裴熙元

◎華人競走隊今晨照原程練習

▲七時齊集卡德路口出發

中華競走隊、自開始練習以來、成績頗佳、所定練習之期、從未間斷、均能達到終點、勇毅終一之精神、令人欽佩、誠不愧爲運動家之真精神、今日(星期日)、又爲該會規定練習之期、定上午七時集合卡德路口出發、作十七英里長距離練習、日協會方面、備有汽車送馬車同行、專供運動員安置應用器具、

◎商界言動

▲水爐業再請維護行規 滬南北水爐同業、昨爲維護行規事、在水爐公所開會、到二百餘人、公推芮厚祺主席、報告、略謂前有人具呈上海縣公署請取消本業行規中之距離限制、案批函請上海縣商會及閘北商會、會同議復、現聞閘北商會、未經十項手續、僅憑會董劉泉片面之調查、已留滬西復縣政府、實則南區熊爐、實際上僅有二十四丈、距民十二年間請出示取消四十八丈距離限制、查所謂四十丈距離者、亦曾有一度同樣之違拆、幸經官廳應於末業之困苦、未予批准、現自經此影響後、天通路昌壽里、西寶興路恒裕里等處、已有業外人破壞行規、先後在法院涉訟、今破壞者復藉閘北商會之力、加以壓迫、從此吾同業恐即將無噍類、此非危詞聳聽、事實上蓋色詔示吾儕、故此敢集同業、籌於此生死關頭之問題、務望各抒己見、圖謀一對付之法、同業李甚云云、經衆作擁護之討論後、以茲事體大、姑決議先行分呈各當道、請予維護外、其餘容再召大會從長議而散、

□社會小說 魔海(一八九) (瀟六山房主人)

第二十八回 目的物無緣求指示 苦肉計流痛賺心期

俠民道。四小姐。四先生。你這般藏頭露尾的。不肯說實話。把人裝到罈子胡同裏去。這個差使。我是當不來的。你另請高明罷。蘭老四雙眉一豎道。這不行。我不問你問誰。俠民道。你要問我。總得把這件事情的始末根由。這兩個目的物的三代脚色。報告出來。我纔有辦法。若照你這種諱疾忌醫。生了天泡瘡。又不叫醫生知道。叫我這個醫生。怎樣的開方處脈呢。蘭老四黎然道。我也沒有諱疾忌醫。更沒有一定要瞞你的事。如今只要你發揮個人的意見。給我聽聽。只當不是我的事情何如。俠民道。若是據我個人的意見說起來。你這個感情。畢竟沒有到天然融合無間的地步。若到了天然融合的地步。那就實點已經混合。世界上的人。沒有力量可以分得開的。就像空氣裏頭。含有以太的成分一般。無所用其決定。更無所用其比較。這一種感情。是互相吸引的。是幽遠綿渺的。是以雙方的神經。融和結合的。這就叫作神聖的愛情。不期然而然的。兩間他們自己。你們的情感。爲什麼聯結得這般堅固。連他們自己也說不出來。這已絕到神妙不測的化境。想來你的所謂感情。決不是這一種。若果然已經到了這般地步。你也毅然決然的奔赴目的地。用不着決定。更用不着我這個局外人。來代爲決定了。你要知道神聖的愛情。是沒有階級的。幽遠綿渺的感情。是從真空處無形結合的。與同百川歸海一般。斷不是人工的製造。又和液體化成固體一般。自有一種天然的化合。斷不容有一分一秒的猶豫時間。何況第三者的參預呢。除非不是天然融合的感情。是一種物質上同事實上。表現出來的感情。或者是一時中之客氣。或者是一方有爲而爲。那就是人力運的。不但有麵種的可能。而且有參預的餘地了。蘭老四聽到這裏。由不得發然一驚道。你分析感情的原理實點。果然透切非常。但是這事實上同物質上的感情。如何是中於客氣。如何是有爲而爲。又怎麼的說來呢。俠民嘆然道。我原是向空的泛論。不是根據事實的。你不把事實告訴我。又叫我從何體察呢。說得蘭老四禮笑道。你不要性急。我自然要告訴你的。俠民正襟危坐的道。我這裏洗耳恭聽。請你細細的講來。

小上海

本欄歡迎讀者投稿。如有特別新聞報告。月底酌送酬資。來函須開明詳細住址。

□行蹤

▲柏文蔚 三十三軍軍長柏文蔚、於前日抵滬後、即寓馬浪路景益里私邸、因久住戎幕、塵裝初卸時、身體感覺違和、故與各方殊少往還、當即延鄭邦彥醫士診視、本擬暫爲休養、因南京安徽革命同志會等團體預定今日開歡迎大會、柏氏遂決定於昨日乘滬寧夜快車赴寧、聞柏氏在寧最短期間、暫行在皖寧兩方常川駐節、故旅滬皖團體籌備之歡讌會、俟柏再次來滬舉行、昨晚同行聞有于右任等氏、

▲鄒洪年 鄒洪年氏此次任財長孫科在滬敦促、担任財次、嗣又得孫氏來電促行、現鄒氏已由滬赴寧、經國府正式任命後、即在部視職、

▲朱兆莘 前國際聯盟會中國出席代表朱兆莘博士、此次應國民政府電召回國、業已抵港、昨據朱之親友接函來信、稱朱購定加居號艙位來滬、定本月七日抵此、

▲孫祥夫 國民革命軍新編第十二軍長孫祥夫昨晚由滬乘夜快車赴寧公幹、

▲程潛 第六軍長程潛日前因公來滬、事畢、經於昨日上午八時五十分乘特別快車返部、

▲鈕永建 國民政府秘書長鈕永建於前晚由寧乘夜快車黎明時在蘇下車、至午後改乘第十次慢車來滬、

▲鄧鑒 中央委員鄧鑒因公於前晚由寧乘夜快車、業於昨晨七時抵滬、

▲熊式輝 中央獨立第一師長熊式輝於昨夜由錫乘車來滬、

▲涂思宗 第一軍第二十二師長涂思宗、昨晚由滬乘夜快車赴寧、

□會務

▲南市電氣用戶聯合會 南市電氣用戶聯合會於前日下午舉行執監委員就職典禮、首由主席報告開會宗旨、次推監委員宣誓就職、次推選常務委員、結果、吳忠表陸三陳文彬李蘭振毛鏡如五君當選、當即席開第一次執行委員會議、

▲江陰同鄉聯席會議 江陰旅滬同鄉會、於昨日下午、召集評理聯席會議、並歡迎辛志宗會長來滬、公推李會長主席、宣讀議事日程畢、由劉永康君提議、第五屆大會事宜、邱磊甫君提議、組織委員制、旋經會衆通過、定於本月八日、下午二時、假座小西門江陰公所、開第五屆會員大會云、

▲滬南六路商聯會議 滬南六路商界聯合會於昨日下午召集幹監聯席會議、改組事宜照商總會章程分組八部、當推定執行委員十七人、

▲持大添湖北同鄉會 湖北向爲文化中樞、故負笈出外者甚少、此次因受時局影響、漢江學校均已停辦、於是莘莘學子始赫囊東下、現肄業持志大學者新舊同學越數十八人、發起組織湖北同鄉會、業於日昨開正式成立大會、

▲南洋同學會理事會 南洋公學同學會、於三十日假滬業銀行客室開理事會議、會長報告選舉議董結果、計已選出者十二級、成庚級潘守鑫、癸丑級施鎣、乙卯級黃炎、丁巳級朱樹怡、戊午級陳東、己未級聯懇勤、辛酉級王崇植、壬戌級俞汝鑫、甲子級袁丕烈、乙丑級沈昌、丙寅級費福燾、丁卯級何仁龍、尚有數級、未曾選出、一俟選出、亦當請其加入會議、議決雙十節午刻假一品香舉行本會理事及議董聯席會議、又聞該同學會會員有提議改組同學會及修改章程者、將歸理事及議董聯席會討論、

▲工程會歡送胡庶華 中國工程學會上海分部、於前晚、假座一枝香、舉行九月份常會、並歡送部長胡庶華赴漢口、整理漢冶萍公司、與討論選舉下屆職員事宜、

✣筵✣常✣話✣

電星韓雲珍以風流少奶奶之公映、又登台演貴妃、兩者俱得觀者好譽、昨夜假寗波同鄉會設筵八席、邀各報記者一晤、爲謝、當時到者、自然多爲文壇之騷客、韓女士御玄裳、外覆短蓬、緣大紅滾條、長齊其膝、耳下垂金範之耳環、大且逾寸、蓄肩作新月、酥胸袒乎心田、珍串繞蟠螭一匝、白珠之白乃遠不如其白膚之白、玄裳淺薄、膚色畫露、苗體之美乃畢呈、我與韓女士尚初見、不敢謂其如何如何、但覺其風韻曉常女耳、宴半、偕其女伴齊實一一至客前執壺敬酒、且曼聲曰、「待慢招待不週。請諸位極力原諒」、客受酒者面部乃各呈其特異之表情、衆復敦促其演說、因起而作歡謝之辭、方畢、衆高聲曰、「語佳妙哉」、呼衆和鼓掌促文公達致答、文君開語拱手示不能、逾時始起立、方出三字笑不可仰、衆齊聲曰「規規矩矩」、文亦應戲聲「規規矩矩」即舉其觴、引頸盡一觴、鄭正秋方自娛興園證婚歸、胸際之鮮花紅帶猶未去、衆呼證婚人來矣、蓋有所暗示也、嚴獨鶴任矜蘋吳凱聲周世勳程步高等亦各有演說、總其辭意、則曰「新人好、韓小姐更好也、」是晚奔走最忙者爲周世勳沈吉誠兩君、實則因周君之撮弄爲玉山之頹、

□公安

▲豫園攤戶不准沿街 城內邑廟豫園委員會昨已派員通知豫園中沿街各攤戶、限於十月八日起將各攤移設在桂花廳前、以維路政、

▲明日起施種牛痘 公共租界工部局衛生處、近爲防免天花傳染起見、特定明日(二日)起在界內衛生處各局、施種免費牛痘、中外人一律待遇、昨已發貼通告、凡各分局、均行施種、日期依以星期各日輪值、時間均在下午二時至四時、所有界內華人及窮苦西人、均得享此權利、

□醫林

▲虹口施診所開幕 北四川路靠明路中上海虹口醫院臨時施診所、於昨日上午八時行開幕禮、到有各界來賓三四十人、首由院董梁文華演說發起旨趣、及進行方針、繼由院董俞銘巽高捷元蔣賢和及來賓李組唐等相繼演說、末由主任徐牧湖醫師報告籌備經過情形、禮畢散會、聞是日計有十餘號門診、

□出版

▲東三省旅行指南 中國旅行社請李珍甫君編輯一東三省旅行指南一書、費時一年、刻已出版、書中分總論、旅客須知、東省遊覽紀略三大部、每部之下復詳論一切、共一百頁、插圖三十餘幅、又輿圖二幅、每冊一元九折、總發行所上海四川路一百十四號中國旅行社、

蔣介石之隨員

蔣介石出洋考察業已行抵長崎、曾記昨報、茲聞所有派定隨員共九人、亦已先後放洋、誌其姓名如下、前南京市長劉紀文、前滬甯滬杭甬兩路管理局長孫鶴皋、前國民政府軍事委員會秘書廳長馬文車、前總司令部軍需處長徐桴、秘書陳舜耕楊麟江虞餘、副官宓熙、軍醫處長陳方之、

□什記

▲商工校舞蹈員赴鎮 商務印書館工會第一分會附設之同人子弟學校、舞蹈員十餘人、刻應鎮江總工會之請、與特派員鄭君立生、偕同該校教務主任張君筱齋、遊藝部主任洪君正倫、於昨日往鎮表演、事後並遊覽各處名勝、約盤桓旬日始返、

□氣象

徐家匯天文台昨日(一日)下午四時中•預測二十四小時內氣候•晴而涼•因低壓向東東北進•致黃海上及高麗海峽內有旋風圈•馬鞍島以南•沿中國海岸風向無定•颱風續向北進•致沿日本本州海岸之東南•天氣晦劣•昨日(一日)下午三時前二十四小時內•本埠氣溫•最高七八•二•最低六五•八•去年同日•最高七四•三•最低六三•八•

商場行市

甚烈、早市四兩一兩餘、英金掛曉時略減數錢、嗣後節節上漲、計加起三兩有餘、收市較之前日、計提高三兩

▲新江大 ▲寧波 ▲大達 ▲威海 煙津 ▲安東 班

商場行市

⊙匯市甚昂拆息回高

▲洋釐 昨早間六釐市甚昂、蓋來源稀少、去路藩旺、大有求過於供之勢、加漢口等埠購買未已、公會內早市成交九六十萬、鈔票十餘萬、午市六七十萬、鈔票七八萬、而劃價蒸蒸日上、計早市七錢三分〇七五、比上日收市又大七毫五、至午市益昂、曾漲至七錢三分二釐二分五釐、午市相同、和劃天無異、廣角早午錢九分八釐、午五九分八厘五、又增一釐三七五、去買仍暢、早市做過七萬餘、午市十餘萬、銅元又長五百文、計三百八十六千五百文、衣牌亦加十一文、計上午二千八百二十四、午市二千八百二十九、角坏早午市同、計二百三十一文、加一文、貼水早市五十一、午市五十二、未更。

▲銀拆 昨逢星六、各銀行例祗上午半天辦公、滙出頗形熱鬧、有不及應解者、收款共有一百數十萬、各莊收解亦單儲款亦不少、計二百餘萬、拆息稍見回高、早市一錢四、轉賬一錢四分、午市一錢二、較上日同增二分、銀行掛牌六分云。

⊙外滙除印日外無變遷

本埠外匯掛牌、僅印匯縮二五、計一百六十六羅比七五、日金減一二五、計七十六兩三七五、其餘一無變遷、各銀行因值月末下午休息、英美日三內盤均已趨緊、自晨初即佳、是後尤昂、迨午刻結果、較上日計英金縮一八七五、美金縮二七五、日金減六二五、華商投機家初稍售出、嗣因金價回高、復向扒結、致價更貴、大有扶搖日上之概、人心堅、計日金現行初進一百萬元、後售出二百萬元、英美二匯交易殊少、計花旗扒[illegible]、初買日金十萬元、價七五四二五、繼出和豐洋五萬元、七五三七五、[illegible]達買十萬元、七五四三七五、大通買十萬元、七五六二五、某行買五萬元、價同上、正金出二十萬元、價七五六二五、台灣朝鮮出四十萬元、價七五六二五、正金出二十萬元、七五七五、又與台灣二十萬元、七五九三七五、

▲英滙 揭佈如前、二先令六辦士、內盤初平後緊、半日間計一八七五升降、交易寥寥、十一十二月份銀行初售一個六辦士十六分之十、後改爲二個六辦士四三七五、買價初爲二個六辦士[illegible]

▲美滙 揭佈仍計六十元〇七五、內盤見佳、計有三七五上下、交易稀少、十一十二月份銀行初售六十一元七五、以後趨昂、午收六十一元三七五、買價初爲六十一元八七五、午時六十一元半、

▲東滙 掛牌已減一二五、計七十六兩三七五、乃滙兌見小之故、惟內盤趨勢挺強、人心堅韌、華商方面先出後進、約成交二百數十萬、不當期漲增、十一十二月份銀行初售七五七五、掛牌後回至七五五、十一後步漲、七六二五至七五七五、華商途止賣、午時挺、七五八七五、又成交七五九三七五、又爲七六、買價早晨七五三七五至七五四三七五、九點三刻七五三七五、復改爲七五五、午收七五八七五、惟無成交、市况頗銳、下午例無市、

⊙內滙仍無特殊變化

昨據商銀行公會報告、各省匯兌情形、仍無特殊變化、僅天津同高、餘無升降、各埠交易亦屬呆滯、計北京公砝同升一兩、一千〇四十九兩五錢、洋加一元、計一千〇〇九元、天津行化亦升一兩、計一千〇五十七兩五錢、洋大一元、計一千〇〇八元、又本埠中行天津來電、已增一兩二錢五、計即期行化一千〇五十七兩五錢云、

⊙大條近遠期均縮

昨(十月一)日接倫敦電訊、中國外進略出、交易少數、市平、大條近遠期均縮〇六二五、同爲二十五辦士一六八七五、(合英洋申二兩合六辦士三七五)美銀價縮一二五、計五角五分七五、英滙美同小一二五、美滙英減〇六二五、同爲四元八角六分五六二五、日英一先令十一五、倫敦先令縮〇六二五、計二個六辦士六八七五、少辦士〇六二五、日美小孫〇六二五、計四元六角四三七五、當日神戶市頗形和平、十點四十分路透電、日美如故、四六四三七五、日英一先令十辦士三十二分之廿九、電通社十點電、日美勿更、計四六三七五、入價四六半、日英一先令十辦士八七五、入價一辦士九三七五、

⊙金市漲風甚烈

昨大條銀遠近期均縮〇六二五、美銀價小落一二五、金業交易所因逢週末、循例前市半天營業、惟金市況漲風甚烈、早市開盤一兩餘、英金掛牌時略減數錢、嗣後節節上漲、計加起三兩有餘、收市較之前日、計提高三兩六錢、市場買方佔多數、人心悄利、外滙繼頗昂、華商初稍拋出、旋買進、茲將上午過去既況詳錄於下、十一月份初開三百六十九兩、計加二錢、時同爲二錢、復漲起一兩〇、計七十兩、乃銀行吃進、日金七五四三七五、先令開出時計六十九兩六錢、因日金減去一二五、至九時三刻、續減至六十九兩二錢、日金由華銀行買進七五三七五、十點後市面漸趨堅象、繼則加上二兩餘、日金由安達大通吃進、七五四三七五至七五六二五、台灣正金等售出七五六二五、又由華銀行互相成交七五六二五、故十一點十二分高至七十一兩五錢、未幾回小三四錢、十一點半復又狂漲二兩、計達七十一兩、其時滙市扒結甚緊、十一點五十分退爲七十一兩、日金由正金等售出、七五九三七五、耳、而至午時收盤、計三百七十一兩二錢、較前天計漲三兩六錢、上午間最大價三百七十三兩、最小價三百六十八兩八錢、計四兩一錢、蓋緣業外投機商本頭其大爲猛悠、然價十月份三百七十二兩、十一月三百七十二兩、補水三百七十三兩、飾金仍兌五十六元半云、

⊙棉市仍形堅定

昨(十月一日)紐約棉市始以氣候良好而跌、後因新棉情形不佳、及估計報告利於買進而漲、計各月期價大起廿六至十六個磅音、現貨大卅個磅音、利物浦棉市十期期小三一辦士、一月期小一〇辦士、現貨小二六辦士、孟買棉市初以紐約而跌、後以本地空頭實出而益跌、計平茄爾小九羅比、奧姆辣小六羅比、勃洛去小七羅比、大阪棉市各月期大九角至一角、本埠棉市人心仍堅、蓋以天氣未轉正、美棉又漲、而出口需要又頗活動故也、到貨計通州花一千三百包、餘姚花四千一百八十包、南市出數六萬斤、北市四萬斤、價同前、茲錄現貨之價於[illegible]

通州花	東棉洋行進	一〇五包
又	又	一〇五包
西門花	三井洋行進	一五〇包
通州花	日信紗廠進	一〇〇包
又	武林行進	二〇〇包
又	永昌行進	一〇〇包
又	慶豐紗廠進	一〇〇包
又	厚生紗廠進	一〇〇包
火機花	大豐紗廠進	八〇包
餘姚	又	二〇〇包

⊙紗市停滯

昨日(星期六)現紗市況、因客幫需要不振、後市亦殊失望、故人心對於進以爲之疑、多數觀望、惟交出方面亦無、急於售出之意、所以勢屬相擠、成交少、內價平和、昨日廣東幫進一百五十包、內地幫進一百包、漢口江西福建、野雞牛莊煙台寧波廈門蕪湖等幫進三百餘包、合計五百餘包、賣價大一錢五至一錢之譜、列其價如下、

人鐘	一四四·五〇	小包
仙桃	一六三·五〇	小包
三星	一六二·二五	
寶藥	一六八·五〇	
天官	一六五·二五	
又	一六八·五〇	
立馬	一六三·七五	
五福	一六一·五〇	
寶羊	一六二·〇〇	
三鹿	一六九·〇〇	
雲龍	一六八·五〇	
金羊	一六二·〇〇	
牧羊	一六三·五〇	
人鐘	一六三·五〇	
十六支雙鹿	一四九·二五	
新時金雞	一五二·二五	
老時虎	一五一·二五	
新鶴人鐘	一五〇·五〇	
老人鐘	一五〇·一〇	
大發	一五四·〇〇	
招財	一五八·七五	
地球	一五六·〇〇	
孔雀	一四〇·七〇	
雙獅	一五五·五〇	
雙龍	一五五·〇〇	
金城	一五五·〇〇	
立馬	二五五·〇〇	

商情一覽

金融

⊙外滙票

十月一日(星期六)中

上海匯倫敦 銀行電匯	二先令六辦士
銀行四月期	二先令六辦士〇六二五
銀行買進	二先令六辦士一二五
銀行期票	二先令八辦士
四個月定期	二先令八辦士一二五
六個月定期	二先令八辦士
上海匯法國 銀行電匯	一千五百五十佛郎
四個月期	一千六百六十佛郎
上海匯美國 銀行電匯	美金六十元〇七五
四個月期	美金六十四元二五
上海匯印度 銀行電匯	一百六十六羅比七五
上海匯日本 銀行電匯	七十六兩三七五
上海匯爪哇 銀行電匯	一百三十一盾二五

⊙各國幣價

銀行做開外幣五點鐘前市價

英國 一鎊	賣價三兩二錢五分
美國 一元	賣價一兩七錢五分
日本 一元	賣價[illegible]
法國 一佛郎	[illegible]
新加坡 一元	[illegible]
香港 一元	[illegible]
英國 一鎊	[illegible]
安南 一元	[illegible]
菲律濱 一元	[illegible]
德國 一馬克	[illegible]

食品

⊙滬南米市

昨日滬南各米市價如下(每石)

高糧白破	十五元六角
青高粳	十三元二角
蘇同白破	十三元二角
青角洋籼	十四元六角
西新	十三元〇角
硤山新粳	十三元二角
同 新粳	十四元三角
周浦新粳	十二元七角
朱家行新粳	十二元六角
嘉興新羊尖米	十二元八角
同里新羊尖米	十二元六角
練塘新杜尖米	十二元三角
南廠高稿白破	十一元二角
機白新粳	十一元〇角

⊙北米市

昨日河下米源十七號、採辦新秈...[illegible]

⊙銀洋錢市

(十月一日)

	早市	午市
洋釐	七錢三分〇七五	七錢三分二釐
江南小洋	六錢五分	六錢五分
廣東小洋	六錢五分	六錢五分
銅元	三百八十六千五百文	三百八十六千五百文
衣牌	二千八百二十四文	二千八百二十九文
角坏	二百三十一文	二百三十一文
貼水	五十一文	五十二文

⊙金市

(十月一日 標金市況)

十月期 開盤	三百六十九兩八錢
最高	三百七十三兩
最低	三百六十八兩八錢
收盤	三百七十一兩二錢

交易所市況

⊙證券物品交易所

十月一日(星期六)

⊙上海麵粉交易所

陰曆九月初六日 星期六 上午市

⊙上海華商證券交易所

陽曆十月一號 星期六

七年長期	四十五元
又 十月期	四十七元四角
整理六厘	四十五元
又 十一月期	四十七元一角
七年長期 十月期	四十六元二角

⊙船期

外洋輪船報告

▲進口 ▲出口 [illegible]

寧波班、大連班、定海班、天津班、威海衛班、安東班、營口班 [illegible]

特色 首創最著名 有靈驗 北京農商部嘉獎一等 上海總商會優等 五彩花 鍍金裝璜優匣

主治 經期腹痛赤白帶下 腰頭痛四肢無力頭暈 眼花血氣兩虧月經不調 久不孕血崩小產 氣鬱痞塊飲食不思 腹痛產後失調子宮 虛冷等症大有奇效

價目 一品每丸洋一元 一料五角 每雙料二元半 每兩洋一元加 角單料二元半另備 丸藥一集 即寄

著名扶陽補腎聖藥 海狗腎精片 本園選辦眞正海狗腎精片 凡男子腎虧陽痿弗興色慾過度子嗣艱難者不可不試無不大見奇效也每瓶一元一角

總發行所 上海河南路老巡捕房對門 廣東種德園老藥局 1161

痛苦難堪的 怨恨徹骨的

梅毒

傳染梅毒，一經發動，內覺筋脹骨痛，外發膿疹潰瘡，頭肢陰部，俱能發現，毀容損肌，羞愧無似，甚至不可坐臥，待斃床簀，痛苦難堪，怨恨徹骨，

哈蘭士內服六零六 能掃蕩體內毒素，殲殺血內毒菌，排洩出外，

哈蘭士外搽六零六 能拔抽潰爛原素，剷除瘡瘍腐朊，長生新肌，

二藥內服外搽，行見除根絕患，

內服六零六 每瓶洋一元五角 外搽六零六 每盒洋一元二角

上海四馬路中 太和大藥房總發行 國內外各埠分店及各大藥房均有出售

拍賣類

壳件洋行 謹擇十月 日 拍賣

準於初八日下午二時半在 [illegible] 當衆拍賣 汽車 用具 [illegible]

公平洋行

每逢禮拜二 不限價拍賣

啟者本行由外洋各名廠運來老牌各貨每逢禮拜二上午九點鐘在本行拍賣不限價格計開羽綢元緞斜紋嗶嘰羽綢元緞直貢呢羽紗元素西服呢尺寸布細布原色布市布標布等特此聲明 瑞和洋行代啟

使用 電灶

烹調時可兼辦別事 不似舊灶之時時着人管 不可或離也

工部局電氣處

樣子間 南京路廿六號

辦公處 福州路十七號

電話 中央 六六三〇一

愛蘭百利始創代乳粉

現在市上乳粉充斥在育嬰者稍一不慎往往僨事所以選擇之前宜注意數點

(一)此種代乳粉是否適合嬰孩逐漸發展之消化力？

(二)此種代乳粉是否粉質細鬆見水即融不留渣滓？

(三)此種代乳粉是否創造最早製造經驗最富？

(四)此種代乳粉是否與母乳無異並無他種氣息？

欲明以上數點請先向本公司索閱育兒寶鑑一冊并附上郵票一角索樣品一瓶

上海廣東路四十號 愛蘭漢百利公司發行 各大葯房商號均有出售

上海北京有正書局發行

空谷蘭小說

二冊七角

新出空谷蘭 其情影戲一幕 奇詭 節哀可思 點綴 不可好看 此是實照 局蓋 幕之空本 蘭小 版說中谷 演出 說映串示 人影 耳色相中 情實 節複然其 事更 相折雜波 瀾全 萬若兩曲 千證 書必覽參 趣味 洋裝二冊定價七角

圖畫時報
十月二日第三百九十九號
每星期出二次
Published Twice Weekly

麻雀和小孩林寶球(老麻雀)沈明玉(小麻雀)楊翻嬌(小孩)(仁抱攝)
"Sparrows and baby".

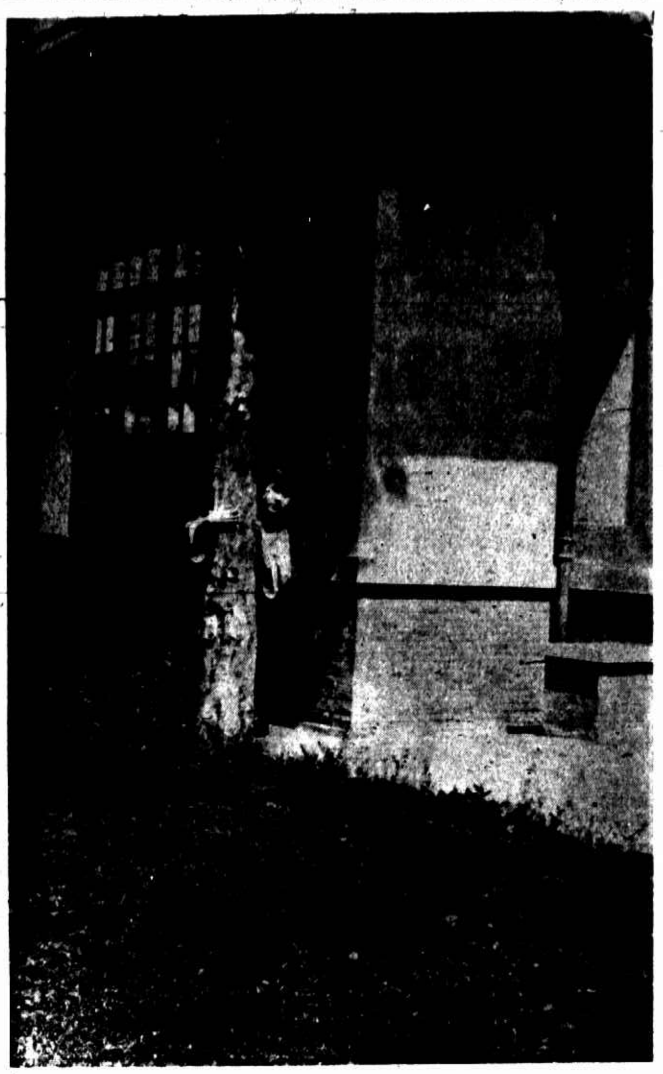

馮夜溫女士杭州交際之花亦文藝界之女作家時有著述散見杭州各報 (溫夜波攝)
Miss Feng Ye-veng, a wellknown writer in Hanchow.

「月明之夜」的三個小友自左而右沈明玉梁友賢丁愛綾 (仁抱攝)
Three little friends.

陳思萱女士及其作品女士閩人有聲藝術界上圖之畫作於上海
Miss Cheng Sze-hsuan's painting.

何增雲君與俞慶芳女士婚禮攝影 (廬鶴攝)
The Wedding of Mr. S. Y. Ho and Miss Yu Ching-fong.

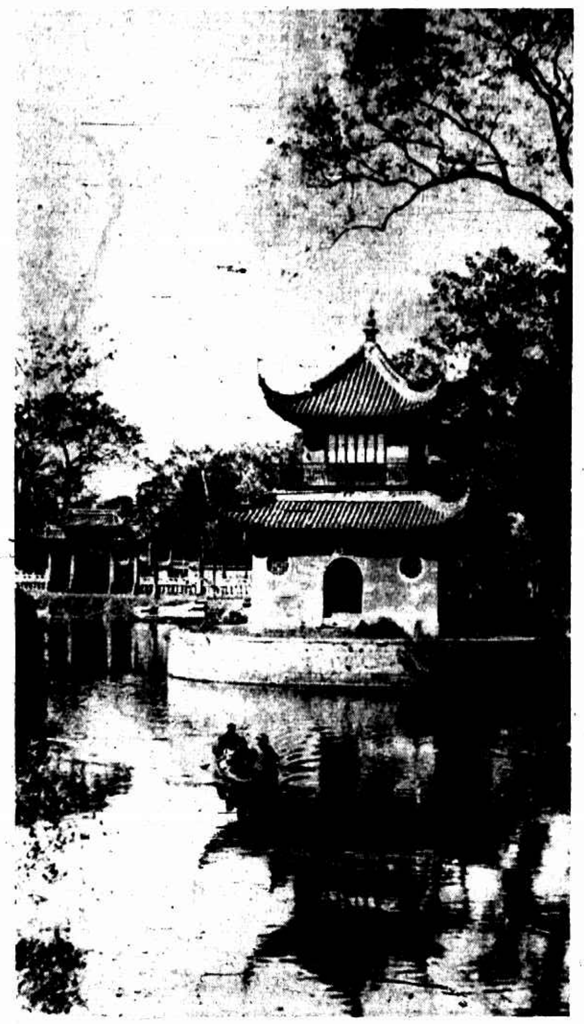

嘉定魁星閣 (郭錫麒攝)
The Loft of God of Literature in Kadin.

無錫五里街 (郭錫麒攝)
A Country road of Wusih.

松江佘山(天主教徒之朝拜) (郭錫麒攝)
Pilgrims to Observatory Hill, Sunkiang.

寶記照相
照相專門
放大名家

光藝照相館
粵閩攝影技師卡羅氏 美術照相專門
靜安寺路華安樓下 電話西一五九六號
晨九時起晚七時止

必定靈
牙痛藥
著名牙醫生司徒博醫生發明

主治 各種頭痛・牙痛・神經痛・肝胃氣痛・腹痛・月經痛・創傷痛・
上海 香港路四號 先靈洋行
各埠藥房均有出售

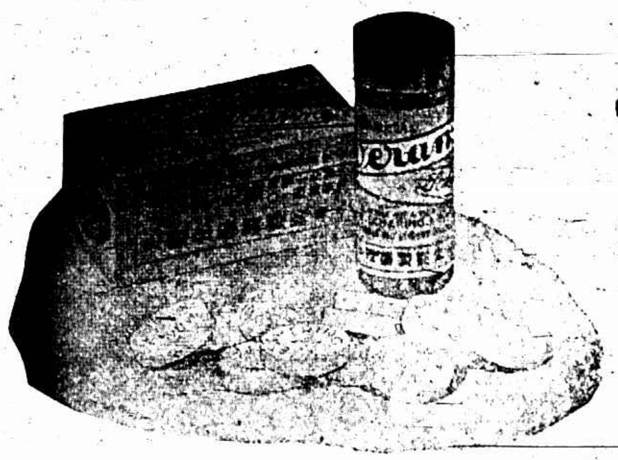

凡拉蒙

青島之日兵撤退忙 （王守其攝）
Withdraw of Japanese soldiers from Tsingtao.

青島棧橋紀念碑之遠望 （王守其攝）
Near the bund of Tsingtao.

中央特別委員會全體攝影 （上海中華照相館攝）
The Special Central Committee of Nanking Government.

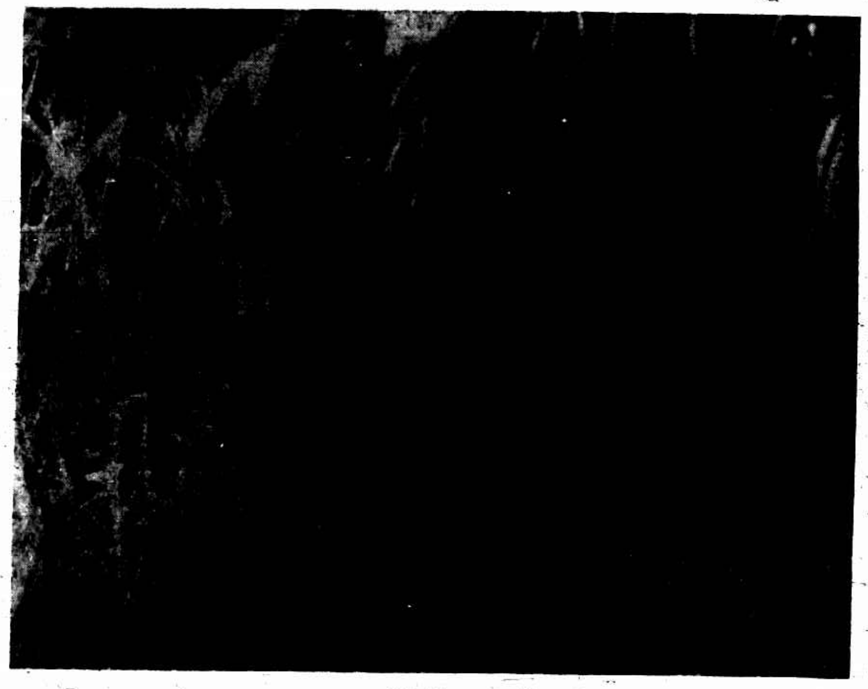

水邊 （全觀攝）
End of a stream.

南通第一代師平民教育委員會
The Committee of popular education of Nantung Normal School.

廖世劭女士 （光藝攝）
Mrs. V. T. Lin (ne Liao Se-saw).

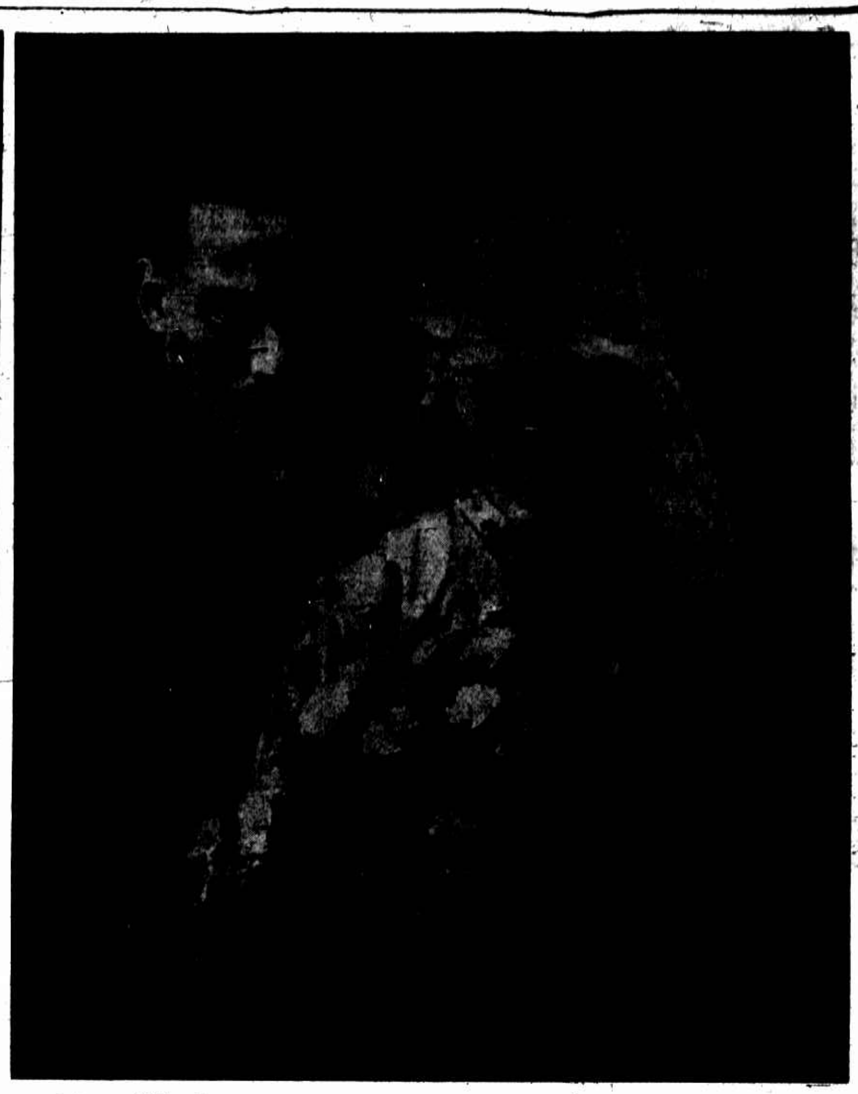

體育家彭三美君與崔女士結婚攝影
Miss Tsui marries to Mr. Samuel Peng a prominent athlete.

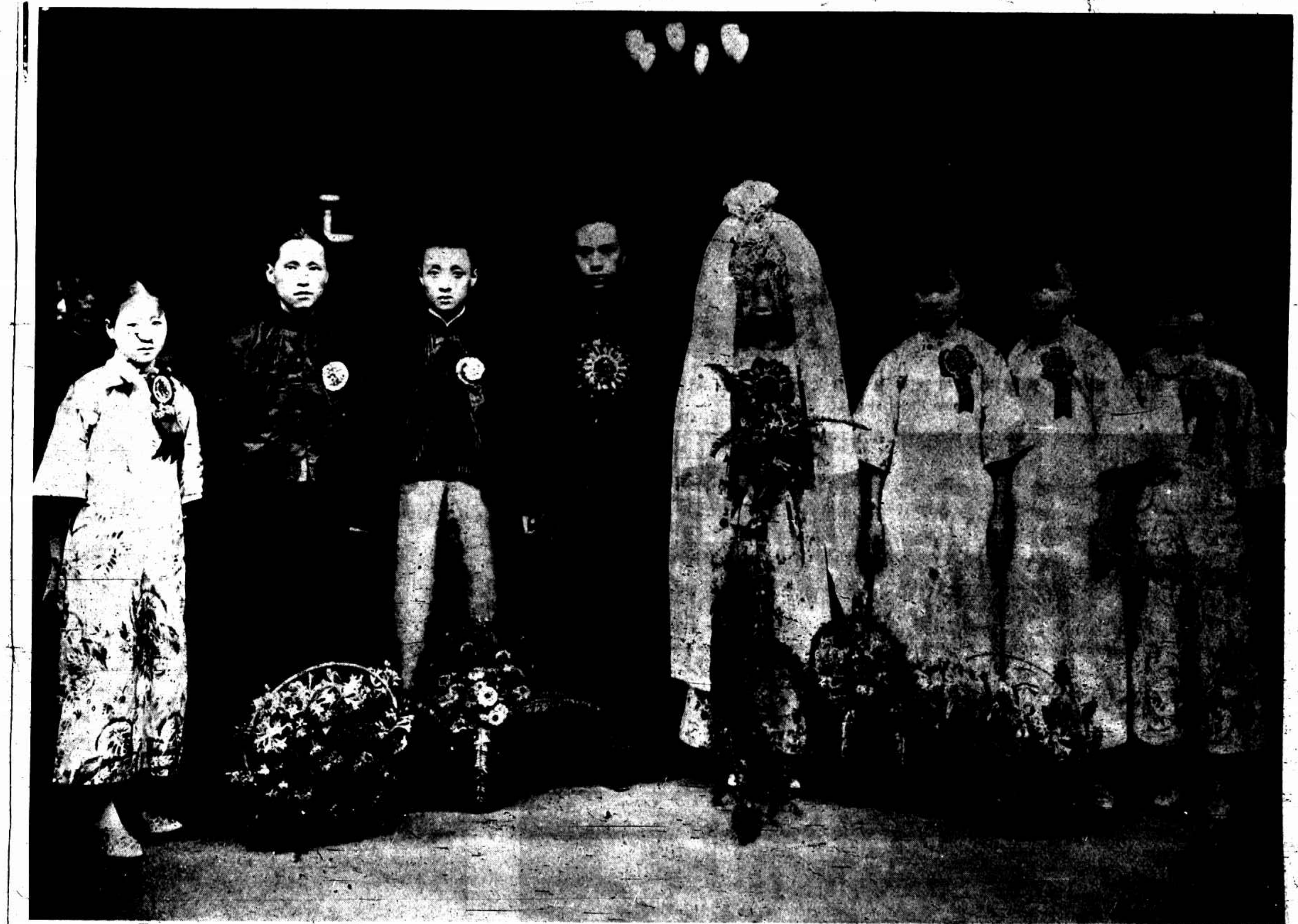

杭州交通銀行行員舒明程君與鄭女士結婚男儐相為曾西陳君及舒君女儐相為邵女士何女士 （冷廬攝）
The Wedding of Mr. Wu Shu-ming and Miss Cheng I-yun.